ANO XXVIII — RIO DE JANEIRO, SÁBADO, 15 DE OUTUBRO DE 1955 — N. 8.361

Diario Carioca

☆ Fundador: J. E. DE MACEDO SOARES ☆

Diretor Presidente: **Horácio de Carvalho Jr.** — Diretor Redator-Chefe: **Danton Jobim**

LANÇA MANIFESTO AO PAÍS PRESIDENTE KUBITSCHEK

'Quem não sabe perder não está preparado para vencer'

Palavras claras de Juarez

ALGUNS elementos estão fazendo especulações em tôrno do general Juarez Távora. A verdade é que o ilustre militar não mantém contato com quem quer que seja, isolado com sua família em fazenda do interior. Saiu do Rio às 8,30 da manhã de 3 de outubro, logo após depositar seu voto na urna, afastando-se de tôda atividade política. A respeito da sua possível derrota eleitoral, disse o seguinte ao "Diário da Noite", no dia 1.º do corrente: "Quem não sabe perder, não está preparado para vencer". E foi só.

Os golpistas entraram a reboque na jornada juarezista apenas para sabotar o seu esfôrço pessoal e dos seus colaboradores em busca da vitória eleitoral. O resultado do pleito mostrou a traição. Juarez, que não tinha ilusões a respeito de udenistas e etelvinistas, possui agora a prova de sua felonia.

Em alguns dias a decisão sôbre o amor de Margaret

LONDRES, 14 — (AFP-DC) — Encerrando a longa série de especulações sôbre o destino sentimental da princesa Margaret, tôda a Grã-Bretanha espera (com ansiedade), uma nota oficial do Palácio de Buckingham, na próxima semana, como final do propalado romance da irmã da rainha Elizabeth II com o coronel-aviador Peter Townsend.

Na hipótese de que o casamento seja recusado, a notícia será dada por um simples comunicado, mas, em caso contrário, acreditam os observadores que a última palavra caberá, inevitavelmente, ao Parlamento, uma vez que tal decisão envolve questão de Direito Constitucional.

Eden com a Rainha: terça-feira

Na próxima têrça-feira a Rainha Elizabeth II, que regressará na véspera do castelo de Balmoral, deverá receber o Primeiro Ministro Sir Anthony Eden, em audiência habitual, e, na oportunidade, será então, debatido o problema cognominado como o "romance do século".

Caso a soberana concorde com a união, o Premier Eden será informado, e, em seguida, transmitirá a decisão ao Presidente da Câmara dos Comuns que, por sua vez, cientificará aos parlamentares, quando da reabertura dos trabalhos legislativos, no próximo

(Conclui na 2.ª pág.)

Maurell já sabe de tudo

General Maurell Filho

Campanha nacional contra o golpismo

Está sendo esperado para hoje, nos meios políticos, um manifesto do sr. Juscelino Kubitschek, seu primeiro pronunciamento público, dirigido aos partidos políticos como Presidente eleito da República.

Nesse manifesto, o sr. Kubitschek tornaria clara sua disposição de combater com redobrada energia as manobras golpistas, que se esboçam sob a tentativa de impugnar na Justiça Eleitoral sua votação e a do seu companheiro de chapa, sob pretexto de que neles votaram também comunistas. Na próxima semana, possivelmente já na segunda-feira, uma completa cobertura parlamentar será dada à causa da legitimidade da eleição, denunciando a ameaça golpista, apontando-se inclusive os responsáveis pela conspiração subversiva.

A MANOBRA GOLPISTA

Na UDN prosseguiam ativamente as manobras para preparar a "batalha judicial". Deputados de três ou quatro Estados estavam mobilizados para apresentar "dossiers", na base dos quais serão apresentados os primeiros recursos à Justiça.

Quanto à impugnação geral do pleito, sob a denúncia de que teria havido aliança entre os eleitos e o Partido Comunista, registrava-se ontem discordâncias de pontos de vista entre os comandantes do golpe, advertidos por alguns companheiros de que os prazos para a impugnação desejada estavam ultrapassados. Exprimindo a tendência mais exaltada, o sr. Carlos Lacerda, ontem investia contra a Justiça Eleitoral e pregava, pelo seu jornal, o abandono das tentativas judiciárias pela intervenção armada pura e simples, sem disfarce.

Os poucos chefes militares que estimulam o golpismo udenista têm frisado até aqui seu desejo de manter dentro das fórmulas jurídicas sua ação para impedir a posse dos vitoriosos no pleito de 3 de outubro. As autoridades militares do Govêrno, notadamente o Ministro da Guerra, agem com decisão para sufocar qualquer tentativa de sublevar o país e golpear as instituições.

Dutra não se envolve no golpe

A propósito de falsas notícias que atribuem ao marechal Eurico Dutra o papel de articulador da batalha judiciária contra a posse dos eleitos, pedem-nos a publicação da seguinte nota:

"Estamos autorizados a declarar ser absolutamente infundada a notícia propalada de que o marechal Dutra teria procurado Ministros do Supremo Tribunal no sentido de influir sôbre a decisão da tese da anulação da eleição ou da diplomação de qualquer dos candidatos ao último pleito. S. Excia. continuará, portanto, em sua atitude de alheiamento político face ao desfêcho do último pleito".

Quer a indústria tranquilidade e paz dentro da lei

O Presidente da Confederação Brasileira de Indústria, sr. Augusto Viana, afirmou ontem que o "notável crescimento da indústria brasileira" só poderá prosseguir num clima de "paz, tranquilidade e absoluto respeito às leis", acentuando só ser possível a prosperidade no ambiente de segurança e de ordem que as classes produtoras esperam do Govêrno e dos futuros mandatários da Nação.

Essa declaração, o sr. Augusto Viana a fez a propósito da realização, de 7 a 9 de novembro próximo, em Pôrto Alegre, da II Reunião Plenária da Indústria, a que deverão comparecer, como convidados especiais, o Presidente da República e o candidato eleito no pleito de 3 de outubro, sr. Juscelino Kubitschek.

CARTA DE PRINCÍPIOS

Esclarecendo a finalidade do conclave, no qual os industriais brasileiros aprovarão uma Carta de Princípios, que será a definição da classe perante o problema brasileiro — disse o sr. Augusto Viana:

— Essa reunião é sobretudo oportuna porque coincide praticamente com a instalação do novo Govêrno, que assim bem poderá sentir os anseios das classes produtoras e dar execução às linhas do seu pronunciamento.

Os boatos prejudiciais

— Nenhum Govêrno — concluiu o presidente da Confederação Brasileira de Indústria — pode ignorar o notável crescimento da indústria nacional e para que êsse crescimento continui a realizar-se na forma desejada, necessitamos de paz, tranquilidade e absoluto respeito às leis. A onda de boatos que toma corpo dia a dia só prejudica o país; internamente, pelo clima de agitação e instabilidade, e, externamente, pela falta de confiança e pelo descrédito.

Maurel relatou tudo a Lott

O general Emílio Maurell Filho informou, ontem, que colheu elementos, "no decurso das investigações a que procedeu, para que possa, em futuro próximo, pronunciar-se não apenas sôbre a autenticidade da carta atribuída a Brandi, mas ainda sôbre a veracidade dos fatos dela constantes".

O presidente do Inquérito destinado a apurar o caso da carta falsa prestou essa declaração à

(Conclui na 2.ª pág.)

Pila e Clóvis com o Colegiado

A emenda Castilho Cabral-Gueddes Muniz, que institui o governo de colegiado, obteve ontem o apoio dos srs. Raul Pila, Presidente do Partido Libertador, Arruda Câmara, Presidente do PDC, e Clóvis Pestana, líder da dissidência do P.S.D.

Com essas adesões, chegaram a quarenta o número de subscritores da emenda constitucional, acreditando-se que estão abertas agora as chances para ampliação da área de apoio à emenda, uma das tentativas do chamado "golpe legal".

Racionamento ainda mais drástico de energia

O Conselho Nacional de Águas e Energia Elétrica determinou ontem, novas medidas no racionamento de energia elétrica, autorizando o desligamento do circuito, a fim de evitar o colapso no sistema de produção que abastece o Distrito Federal.

Para os serviços industriais e comerciais, as cotas foram fixadas em 60% da média do consumo verificado durante o primeiro semestre do corrente ano e para os consumidores domiciliares, em 70%, das que vigoraram no racionamento de 1954.

PROIBIDA A ILUMINAÇÃO

Foi proibida a iluminação de marquises, de interiores de estabelecimentos com a finalidade de propaganda e para competições desportivas, mesmo que se realizem em recintos fechados.

Desligamento de circuito

O desligamento do circuito só se processará, caso a acumulação do reservatório de Lages atinja a 5% da sua capacidade útil, pelo tempo máximo de duas horas diárias. Está isento dessas restrição, o centro da cidade, devido a paralização de elevadores dos prédios onde se acham localizados a maioria das repartições públicas e consultórios médicos, obrigatoriamente procurados pelo público.

Leme e Copacabana

No Leme e em Copacabana serão desligados os circuitos duas vêzes por dia, com a duração de uma hora ca-

(Conclui na 2.ª pág.)

Artur Santos nomeado para o Banco do Brasil

O presidente Café Filho nomeou, ontem, para a Presidência do Banco do Brasil, o sr. Artur Santos, que vinha ocupando o cargo de Diretor da Carteira de Crédito Agrícola e Industrial do mesmo Banco.

O sr. Artur Santos — que vem substituir no novo posto o sr. Alcides Vidigal, que se demitiu jun-

(Conclui na 2.ª pág.)

Resultados até uma hora hoje

Para Presidente	
Juscelino	2.881.201
Juarez	2.497.171
Ademar	2.232.081
Plínio	699.870
Para Vice-Presidente	
Jango	3.306.804
Milton	3.111.103
Danton	1.101.901

O TEMPO

TEMPO: Instável com chuvas.
TEMPERATURA: Em declínio.
VENTOS: Do quadrante Sul moderados.
MÁXIMA: 22,8.
MÍNIMA: 17,2.

O sr. Juscelino Kubitschek falará ao povo brasileiro hoje à noite, através da TV-TUPI, TV-RIO, RÁDIO CONTINENTAL, RÁDIO METROPOLITANA, RÁDIO TUPI, RÁDIO MAYRINK VEIGA, RÁDIO GLOBO e RÁDIO TAMOIO.

Tentaram peitar o Presidente da COFAP

Uma tentativa de subôrno contra o Presidente da COFAP, para liberação dos preços de ingressos nos cinemas, foi tentada com o oferecimento de um cheque ao portador, na importância de cinco milhões de cruzeiros.

A revelação dêsse fato foi feita ontem, pelo próprio presidente, sr. Pacheco de Carvalho, que, no entanto, de tão perturbado pela insólita oferta, nem prendeu o corruptor, nem tomou nota do número do cheque.

SESSÃO SECRETA

A história, em seus detalhes, foi contada na reunião secreta realizada ontem na COFAP, da qual participaram os representantes do Comércio, do Banco do

(Conclui na 2.ª pág.)

SILKI E O GRANDE PROBLEMA

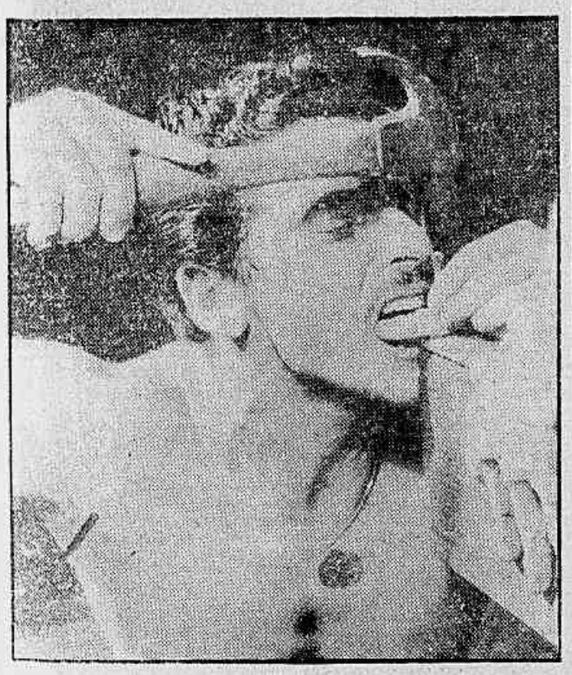

Na quinténcia do faquir Jatan (de Niterói) perfazer 110 dias de jejum, estabelecendo, dessa forma, novo registro mundial para a resistência humana à fome de alimentos sólidos, o jejuador Silki decidiu, ontem, comunicar à Panair do Brasil que tem prontas as suas malas para embarcar à Europa, e arrebatar a faixa de campeão, ao francês Bourman.

O retardamento de Silki deve-se, principalmente, às repetidas tentativas (infrutíferas) que empreendeu, atravessando a bain, para surpreender seu concorrente no ato de comer..

Substituindo um tradicional elemento do adágio de "que não se prega prego sem estôpa", Silki a substitui pela língua (como assegura a fotografia acima) a qual utilizará em Paris para convencer os diretores do Sindicato dos Faquires de que devem imediatamente transferir para suas algibeiras os 10 mil dólares que — afirma-se — caberá ao jejuador campeão. Um dos grandes problemas atuais do faquir Silki, já desfalcado em suas finanças pela estadia que vem pagando na casa onde está hospedado, é a maneira de não gastar inteiramente a cifra em dólares que, legalmente, deverá transferi-las a Jatan (ou talvez a Urbano) que lhe dispu-

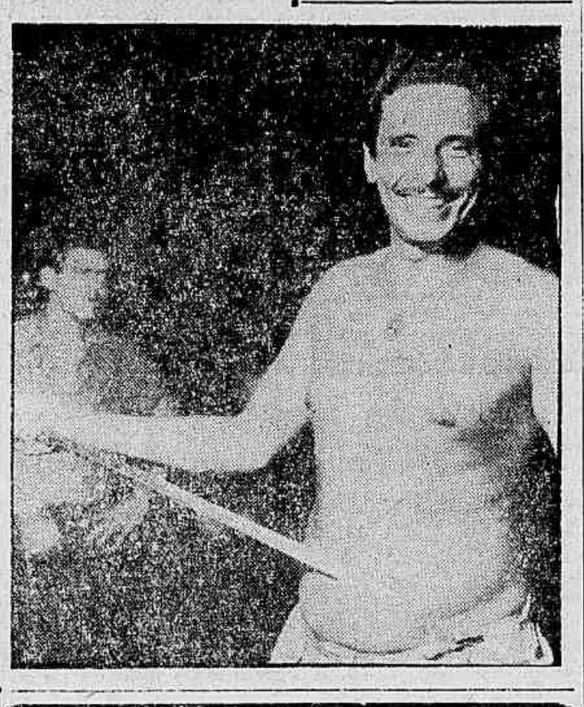

tam o título, atropeladamente.

"SÃO PAULO"
COMPANHIA NACIONAL DE SEGUROS DE VIDA
DIRETORES
Dr. Jose Maria Whitaker
Dr. Erasmo Teixeira de Assumpção
Dr. Jose Carlos de Macedo Soares
Sede — Rua 15 de Novembro, 324 — São Paulo
Sucursal no Rio de Janeiro — Av. Rio Branco, 173 — 10.º andar

★ Nove anos depois ★

A propósito da recente exoneração do sr. José Maria Whitaker da pasta da Fazenda, a "Gazeta" de São Paulo revelou um episódio realmente interessante que chegou a dar uma pequena nota de emoção aos paulistas de hoje, que bravamente porfiam em conservar certas tradições honrosas dos paulistas de ontem.

Quando o general Dutra assumiu o Govêrno da República em 1946, cresceu uma onda de interêsses pessoais e facciosos no sentido de instalar, desde então, nos governos estaduais, aventureiros e usurpadores dispostos a assaltar o poder público que regularmente nunca lhes poderia chegar às mãos. O Govêrno de S. Paulo estêve nessa ocasião seriamente ameaçado, mas foi defendido com firmeza pelo interventor federal, que presidira com exemplar imparcialidade as eleições que permitiram a restauração das instituições democráticas num regime constitucional. Assim, a "Gazeta" recuperou nas suas coleções a carta que na ocasião dessas lutas o sr. José Maria Whitaker escreveu ao sr. José Carlos de Macedo Soares, encorajando-o a defender animosamente os interêsses de São Paulo.

Eis a carta, datada do começo de 1946, que o ex-Ministro da Fazenda escreveu ao interventor:

"Evidentemente v. não está passando um momento divertido. Está, porém, sob os olhos afetuosos de São Paulo inteiro, que aplaude e admira a dignidade de sua atitude.

E' louvável que v. sofra com paciência as tentativas da imposição de uma guarda, que dominará as suas iniciativas e vigiará cada um dos seus passos; mas, se v. não puder vencer e tiver que renunciar à defesa de São Paulo, para não permanecer num pôsto que só na aparência seria o supremo, pode ter a certeza de que sua retirada dará novo brilho a seu nome. Aos Andradas, não importa, tanto, ser, como ter sido, disse uma vez o Antônio Carlos, e esta é uma observação que convém a qualquer que se envolva em política, no nosso país.

Não tenho nenhum nome a lembrar para a Secretaria da Fazenda, com a côr política que as circunstâncias estão exigindo: pensou, porém, v., no Heitor Freire, no Artur Maciel, ou no Alcides Vidigal?

Um grande abraço".

Agora, a carta que o embaixador dirigiu ao Ministro da Fazenda, empenhado na batalha da reforma cambial:

"Evidentemente, v. não está passando um momento divertido. Está, porém, sob os olhos afetuosos de São Paulo inteiro, que aplaude e admira a dignidade de sua atitude.

E' louvável que v. sofra com paciência as tentativas da imposição de uma guarda, que dominará as suas iniciativas e vigiará cada um dos seus passos; mas, se v. não puder vencer e tiver que renunciar à defesa de São Paulo, não permanecerá num pôsto que só na aparência seria o supremo, pode ter a certeza de que sua retirada dará novo brilho a seu nome. Aos Andradas, não importa, tanto, ser, como ter sido, disse uma vez o Antônio Carlos, e esta é uma observação que convém a quem quer que se meta em política, no nosso país.

Um abraço do amigo certo José Carlos de Macedo Soares".

Conclui a "Gazeta" o seu comentário dizendo: "isso é gente do São Paulo antigo".

J. E. DE MACEDO SOARES

Resultados obtidos pelo DC (até zero hora)

ESTADOS	Juscelino	Juarez	Ademar	Plínio
AMAZONAS.	13.356	5.965	15.411	3.121
PARÁ	80.375	24.138	60.766	4.841
MARANHÃO	53.187	10.989	47.975	2.127
PIAUÍ	65.906	42.521	13.071	2.386
CEARÁ	133.101	174.848	31.063	13:246
R. G. NORTE	50.552	39.392	20.229	12.237
PARAÍBA	75.007	114.514	16.424	9.798
PERNAMBUCO	132.962	150 580	40.678	24.147
SERGIPE	37.323	45.456	10.123	6.894
ALAGOAS	41.017	45.066	3.063	2.198
BAHIA	170.765	148.647	45.398	49.100
E. SANTO	61.220	31.792	44.641	31.188
R. JANEIRO	216.061	101.570	122.838	27.858
D. FEDERAL	198.463	174.077	264.831	35.303
S. PAULO	237.465	548 932	829.766	150.978
PARANÁ	120.988	98.002	133.506	102.991
STA. CATARINA	120.711	87.115	56.883	58.745
R. G. SUL	328.900	298 576	181.651	65.776
MINAS GERAIS	642.054	255.312	141.065	75.589
GOIÁS	49.403	20.290	44.335	3.122
MATO GROSSO	41.870	31.756	15.646	1.611
TER. DO ACRE	1.549	710	493	64
TER. AMAPÁ	4.039	309	459	79
TER. DO GUAPORÉ .	703	455	1.198	174
TER. R. BRANCO	1.828	448	325	36
TOTAL	2.879.305	2.451.460	2.131.838	683.609

Resultados Oficiais do TSE

TSE — BOLETIM DIARIO DE APURAÇAO DAS ELEIÇÕES PRESIDENCIAIS — N.º 8

Circunscrição	PRESIDENTE				VICE-PRESIDENTE		
	Juarez	Ademar	Plínio	Juscelino	Jango	Milton	Danton
Amazonas	5.608	14.718	2.755	12.600	22.687	8.491	4.028
Pará	16.043	46.990	3.181	61.905	67.116	18.495	37.063
Maranhão	9.089	40.234	1.771	45.981	48.191	9.700	37.307
Piauí	40.871	12.981	2.286	63.754	65.695	40.413	10.128
Ceará	169.352	30.509	13.093	128.536	145.260	153.806	26.815
R. G. do Norte	38.982	18.112	12.039	48.879	57.166	47.290	9.206
Paraíba	109.858	16.081	9.581	70.699	83.869	83.389	9.424
Pernambuco	151.007	38.785	23.394	122.421	140.379	149.461	19.566
Alagoas	44.091	10.152	5.904	38.421	46.960	43.308	4.171
Sergipe	44.325	3.017	1.742	40.439	42.343	43.453	2.013
Bahia	135.170	46.915	52.632	177.416	203.137	155.367	23.863
Espírito Santo	31.727	44.641	31.188	61.220	74.655	40.851	23.396
Rio de Janeiro	101.609	122.972	27.874	216.282	258.357	165.190	42.372
São Paulo	558.717	778.206	143.456	213.029	339.201	650.420	550.161
Paraná	29.580	32.517	26.816	28.327	46.711	40.898	11.257
Santa Catarina	87.115	56.883	58.745	130.811	151.934	143.034	14.554
R. G. do Sul	287.072	168.146	65.195	319.594	408.335	357.639	26.526
Minas Gerais	34.431	21.630	13.273	100.518	80.790	62.217	5.190
Goiás	28.637	49.048	3.464	57.189	60.260	51.188	16.969
Mato Grosso	29.532	15.030	1.583	38.027	49.438	31.762	7.823
Distrito Federal	174.077	264.831	35.303	198.463	280.773	302.093	81.423
Territórios	3.029	4.035	379	7.083	8.134	3.434	3.169
TOTAL	2.130.772	1.837.433	542.604	2.184.035	2.679.441	2.611.819	966.498

Nos Quatro Cantos do Mundo

Não ficou definida em Margate a política trabalhista

MARGATE, 14 — (AFP) — O 54.º Congresso Trabalhista encerrou-se hoje depois de 5 dias de deliberações sem ter definido com clareza a sua política e sem ter encontrado os novos homens para pô-la em aplicação.

MAL-ESTAR NO "LABOUR"

O mal-estar que reina no seio do "Labour" desde a sua derrota eleitoral, em maio passado, não foi dissipado.

Na realidade, os pontos seguintes — na maioria de ordem negativa — emergem do congresso:

1.º) As convenções trabalhistas foram marcadas por um declínio da influência de Bevan, mas a minoria bevanista ainda dispõe de 1.500.000 a 2.000.000 de votos nos 6.500.000 que conta o congresso. A maioria é constituida, sobretudo e antes de tudo, pelos grandes sindicatos.

2.º) o congresso foi marcado pela subida como um rojão da popularidade do sr. Hugh Gaitskell, ex-chanceler do Erário. Todavia, essa popularidade aumentada inquieta agora outros dirigentes trabalhistas moderados, como o sr. Herbert Morrison.

3.º) a profissão de fé feita pelo sr. Hugh Gaitskell foi implicitamente aprovada pela maioria do congresso, especialmente pelos chefes sindicais. Essa profissão de fé, na realidade, dá as costas ao socialismo e preconiza reformas graduais.

4.º) apesar da ausência de um programa preciso, o congresso aceitou o prazo de 3 anos pedido pelo Comitê Executivo para estabelecer uma nova linha política.

5.º) a questão da reorganização do Partido também não foi claramente resolvida e nem mesmo se sabe se o sr. Harold Wilson, antigo ministro que havia elaborado um plano de reorganização será mantido à frente da organização encarregada de efetuá-lo;

6.º) a política externa definida pelo 54o. congresso trabalhista sòmente é precisa acêrca de 4 pontos: A) reunificação da Alemanha num regime democrático (o congresso não mencionou a questão da filiação ou não dessa Alemanha ao sistema de defesa ocidental); B) Admissão da China Comunista nas Nações Unidas e vacuação de Formosa por Chang Kai Check; C) apoio a Israel, com o qual a Grã-Bretanha deveria assinar um pacto bi-lateral e, D) cessação das explosões experimentais de bombas "H".

Perón e outros generais argentinos serão reformados

BUENOS AIRES, 14 — (AFP) — Quarenta e cinco generais, entre os quais o ex-presidente Juan Perón, serão reformados "ex-officio" pelo Ministro do Exército, — anuncia hoje o jornal "La Nacion".

OFICIAIS ATINGIDOS

Entre os oficiais generais atingidos por essa medida figuraria a maior parte dos que ocupavam altos cargos no falecido regime, notadamente os generais Franklin Lucero, ex-ministro do Exército, José Domingo Molina, ex-comandante supremo do Exército, Emilio Forcher, ex-comandante das fôrças do interior, Carlos Wirth, ex-chefe do Estado Maior Geral do Exército, e Feliz Maria Robles, ex-diretor geral da Segurança.

REINTEGRADOS NOS POSTOS

BUENOS AIRES, 14 (*AFP*) — Cento e vinte e cinco oficiais e 9 sub-oficiais das fôrças aéreas argentinas, que haviam sido destituídos ou reformados administrativamente depois de 4 de junho de 1945 (data do advento de Perón ao Govêrno), foram reintegrados em seus postos.

Entre os oficiais superiores figuram 6 generais.

REVISÃO ECONÔMICA

LONDRES, 14 (*AFP*) — "Parece agora certo que um dos primeiros resultados do levante político que recentemente terminou pela derrubada do regime Perón, será uma revisão completa da estrutura econômica do país" — escreve o "Financial Times". Quando a administração Lonardi, assistida pelo sr. Raul Prebisch, diretor da Comissão Econômica da ONU para a América Latina, tiver uma imagem clara da situação econômica, as modificações de política necessárias ao restabelecimento da economia do país, serão empreendidas.

Uma vez que as dificuldades atuais são sobretudo o resultado das complicações das políticas financeira e comercial do regime de Perón, é preciso esperar que o programa de reforma, eventualmente apresentado, compreenderá um grau importante de liberalização.

É possível todavia, diz o "Financial Times", que o Govêrno não esteja disposto a dar imediatamente efeito à recomendação da Câmara de Comércio Argentina, que desejaria o retôrno completo do comércio exterior ao empreendimento particular.

Mas é possível esperar, prossegue o jornal, que uma simplificação seja feita ao sistema de taxas de câmbio múltiplas para o pêso, sistema que apresenta o maior obstáculo ao comércio exterior argentino. Ademais, não seria de admirar que o Govêrno se mostre disposto a abandonar o bilateralismo comercial em favor de um multilateralismo, mesmo limitado, como se pediu nos últimos anos.

Resenha Internacional

Liga Arabe

CAIRO, 14 (AFP) — O "Comitê" político da Liga Arabe reuniu-se hoje de manhã e reiniciará ainda hoje os seus trabalhos para a aprovação final das decisões tomadas. Essas decisões serão depois submetidas ao Conselho da Liga, que se reunirá no Ministério do Exterior.

Reunião em Genebra

GENEBRA, 14 (AFP) — Os embaixadores Alexis Johnson, dos Estados Unidos e Wang Ping Nan, da China Popular, efetuaram hoje a sua 21.ª reunião no Palácio das Nações, de 9 horas às 10 horas e 40 minutos. Foi apresentado pelo Embaixador norte-americano ao seu colega chinês, no começo da reunião, um novo conselheiro da delegação norte-americana.

Vacina Salk

WASHINGTON, 14 (AFP) — Os serviços da Saúde Pública anunciaram hoje que tinham autorizado a colocação no mercado, para a venda ao público, de uma quantidade suplementar de 1.113.930 centímetros cúbicos de Vacina Salk contra a Poliomielite.

Melhora Eisenhower

DENVER, 14 (AFP) — A melhoria constante do estado de saúde do presidente Eisenhower lhe permitirá receber, na segunda-feira, o Secretário da Defesa, sr. Charles Wilson, anunciou ontem o sr. James Hagerty, chefe dos serviços de imprensa da Casa Branca.

Alerta aéreo

WASHINGTON, 14 (AFP) — Seria de interêsse para a Europa ocidental instalar uma rede unificada de alerta aérea, semelhante a que existe e funciona nos Estados Unidos e Canadá, declarou o sr. Charles Wilson, secretário da Defesa.

Causou sensação

LONDRES, 14 (AFP) — "Miss Venezuela", srta. Susannah Duijm, ques e encontra nesta capital a fim de participar do concurso de "Miss Universo", causou sensação em um baile organizado pelo lord prefeito de Portsmouth, ontem à noite, em homenagem aos marujos soviéticos que atualmente visitam a Inglaterra.

Legião Americana

MIAMI, 14 (AFP) — O sr. J. Addington Wagner, de 41 anos de idade, advogado em Battle Creek (Michigan), foi eleito Presidente da Legião Americana, Federação Nacional de 3 milhões de ex-combatentes, que realiza atualmente seu congresso anual em Miami.

Cessar-fogo

SINGAPURA, 14 (AFP) — O primeiro ministro do Govêrno de Singapura, sr. David Marshall, anunciou hoje que havia recebido uma carta em que o chefe comunista da Malásia, sr. Chin Peng, o convidava a participar de negociações desejadas com o Govêrno da Malaia tendo em vista um cessar-fogo.

Responsáveis

BERLIM, 14 (AFP) — O Ministro do Comércio da Alemanha Oriental, sr. Kurt Wach, e os seus adjuntos Wachowius, Borrmann e Popluscknik foram apontados pessoalmente como responsáveis, pela direção dos sindicatos pelas "dificuldades e penúria" registradas durante os últimos tempos no aprovisionamento de produtos alimentares e industrais à população.

Perigosa a corrida armamentista no Oriente Médio

JERUSALÉM, 14 — (AFP) — Declaram os círculos informados nada saberem sôbre as notícias provenientes dos Estados Unidos, segundo as quais os países do bloco soviético teriam oferecido vender armas a Israel e observam grande reserva quanto às notícias dessa ordem no momento em que, depois do oferecimento de entrega de armas soviéticas aos países árabes, se desenha uma corida armamentista no Oriente Médio.

PERIGO EVIDENTE

Segundo os mesmos círculos, o aumento do armamento dos países árabes constitui um perigo evidente e tanto em Moscou como junto aos ocidentais foram feitas demarches para salientar êsse ponto.

Israel que muitas vêzes denunciou os ataques de que vem sendo alvo por parte dos países árabes nos planos econômico e militar, quer poder desenvolver sua economia em paz e manter boas relações com as grandes potências.

FORMAÇÃO DO GOVÊRNO

JERUSALÉM, 14 (AFP) - Será retardada por uma semana a formação do govêrno em consequência da repentina indisposição manifestada ontem pelo sr. Ben Gurion, que foi obrigado a recolher-se ao leito. Os médicos recomendaram a Ben Gurion, que tem 69 anos de idade, o repouso de uma semana. Estava prestes a terminar a crise ministerial existente há 75 dias.

A expedição dos assuntos correntes é assegurada pelo sr. Moshe Sharett, Presidente do Conselho antes das eleições do mês de julho último.

REGRESSA JOHNSTON

TEL AVIV, 14 (AFP) - Depois de uma visita de 36 horas a Israel, o sr. Eric Johnston, enviado especial do presidente Eisenhower ao Oriente Médio e especialista na distribuição de águas e em irrigação, deixou esta capital com destino a Washington, via Roma.

Durante sua curta estada, o sr. Johnston conferenciou com o sr. Moises Sharett, Ministro dos Negócios Estrangeiros de Israel a respeito de seu plano correto e previsto da distribuição das águas do Jordão.

Antes de partir, o sr. Eric Johnston manifestou um certo otimismo, frisando que "as divergências de pontos de vista entre árabes e israelenses quanto ao plano de distribuição das águas do Jordão estavam diminuindo".

Prevê-se num breve regresso do sr. Johnston ao Oriente Médio, depois de ter prestado contas de viagem ao sr. Foster Dulles.

Indiferença do Irã ante o protesto da União Soviética

TEERÃ, 14 (De Jacques Faust, da France Presse) — O govêrno iraniano recebeu com perfeito sangue-frio o protesto soviético relativo à adesão do Irã ao Pacto de Bagdad. Apesar de não ter chegado ainda a esta capital o texto da nota de Moscou, o primeiro ministro Hossein Ala já comunicou à imprensa que a decisão do Irã mantinha plena conformidade com a Carta da ONU.

CADUCO O TRATADO

A tese de Hossein Ala, no que tange mais particularmente às relações iraniano-soviéticas, é a de que o próprio fato de a Carta proclamar o direito de todas as potências de determinarem soberanamente a sua política torna caducas as cláusulas dos tratados iraniano-soviéticos tendentes a restringir a liberdade de ação do govêrno imperial. Esses tratados, assinados em 1921 e 1927, prevêem, respectivamente, que as tropas soviéticas poderão intervir no Irã caso terceiros ameacem utilizar o território iraniano para as suas operações militares dirigidas contra a União Soviética e que as duas partes contratantes deverão abster-se de participar em qualquer aliança dirigidas contra uma delas. Referindo-se a uma carta do sr. Rothstein, então embaixador soviético em Teerã, o Irã, por outro lado, sempre sustentou que o tratado de 1921 tinha como objetivo exclusivo as atividades dos russos brancos refugiados na Pérsia.

Os círculos políticos autorizados dão a entender que a Grã-Bretanha e os Estados Unidos, sobretudo êste último país, profundamente emocionados pela conclusão de um contrato de fornecimento de armas entre o Egito e a Tchecoslováquia, concordaram em dar ao govêrno iraniano as garantias que êsse govêrno pedia tendo em vista a sua adesão ao Pacto de Bagdad. O Irã teria obtido, assim a garantia de substancial auxílio financeiro destinado a reforçar o seu exército e a estabilizar a sua economia. Por outro lado, no plano militar, é provável que o Xá tenha a convicção de que seja favorável ao seu país a adesão ao pacto. O primeiro ministro Ala apresentará argumentos à Comissão de Assuntos Estrangeiros do Senado, no próximo domingo, devendo o Senado examinar o projeto de lei de ratificação da adesão do Irã ao Pacto de Bagdad. A Câmara deverá fazer o mesmo posteriormente.

Bôlsas de estudo no Chile para brasileiros

Dez bôlsas de estudo foram oferecidas a estudantes brasileiros pela Universidade do Chile, cujo representante, professor Francisco Galdames, veio ao Rio de Janeiro comunicar diretamente ao reitor da Universidade do Brasil a disposição de seu país no sentido de proporcionar a brasileiros a frequência a seus cursos da "Temporada de Verano".

Um outro objetivo que trouxe ao Brasil o sr. Francisco Galdames foi a contratação de professores brasileiros para as escolas chilenas, sabendo-se, desde já, que o físico Cesar Lattes aceitou o convite que lhe foi dirigido.

INTERCÂMBIO CULTURAL

Falando ao DC a respeito do funcionamento dos cursos que serão propiciados a brasileiros pela Universidade do Chile, disse o professor Galdames:

— Visa meu país, sobretudo, estimular o intercâmbio cultural entre Brasil e Chile. Assim, várias cadeiras constam dos cursos da "Temporada", sendo as bôlsas acessíveis não apenas a brasileiros ainda estudantes, mas, também, àquêles já formados e em pleno exercício de sua profissão".

Prosseguindo em suas declarações, concluiu o representante da Universidade do Chile:

— Para o fim já enunciado, a Universidade pagará os gastos de estadia dos bolsistas durante o tempo de duração dos diferentes cursos, que deverão ter seu início a 2 de janeiro e conclusão a 7 de fevereiro. Aliás, a direção de ensino da Universidade do Brasil e também o Consulado Chileno estão aptos a fornecer informes pormenorizados a todos os brasileiros interessados em frequentar os cursos".

Últimas do ESPORTE

FLAMENGO 69 X VASCO 53

Os jogos de ontem do Super-Campeonato Carioca de Basquete, realizados no Ginásio do Maracanã ofereceram os seguintes resultados:

GRAJAU' T. C. X TIJUCA T. C. — Primeiro Tempo — Tijuca 18 x 17 — Final — Tijuca 56 x 47. Quadros e marcadores:

TIJUCA: Zezinho (9), Bacclar (16), Valdir (4), Delcio (8), Claudio (12) e Ari (7).

GRAJAU' T. C.: Arnaldo (12), Gilberto (4), Max (7), Alfredo (12) e Otavio (10) e Falcão (2). JUIZES: Aladino Astuto e Nei Sodré.

FLAMENGO X VASCO — Primeiro Tempo — Flamengo 31 x 25 — Final — Flamengo 69 x 53. Jogaram e fizeram pontos:

FLAMENGO — Algodão (15), Godinho (5), Artur (15), Zé Mario (6), Valter (9), Guguta (11), Simões (2), Fernando (4) e Mécio (2).

VASCO — Edison (20), Miquimba (3), Glauro (8), Leobaldo (11), Zé Carlos (5) e Peri (7).

JUIZES: R. Righeto e H. Cezarino.
RENDA: Cr$ 10.145,00.

O NÁUTICO DERROTOU O BOTAFOGO

RECIFE, 14 (Sport Press) — O Botafogo, do Rio, foi vencido pelo Náutico Capibaribe, desta capital, pela contagem de 1x0. O gol do vencedor foi conquistado por Ivson, aos 12 minutos do 2.º tempo. A renda atingiu a Cr$ 186.540,00. Serviu como árbitro o sr. Willer Costa. Os quadros formaram assim:

BOTAFOGO: Lugano, Orlando Maia e Santos; Juvenal, Bob, (Domicio) e Pampolini; Garrincha, Paulinho, Casnok, João Carlos (Quarentinha) e Neivaldo.

NÁUTICO — Celso, Caiçara e ...ala; Nozinho, Gilberto e Edmilson; Guedes, Hamilton, Ivson, Carlos Alberto e Jorginho.

Libertação do arcebispo de Kalocsa

CIDADE DO VATICANO, 14 (AFP) — "Essa nova "libertação", se pode tornar menos penosa a sorte pessoal de um bispo condenado de maneira iníqua, não repara a injustiça cometida e não reintegra monsenhor Grocsz em suas funções pastorais", escreve o "Observatore Romano" a propósito da notícia divulgada pela emissora de Budapeste, segundo a qual o arcebispo de Kalocsa foi posto em liberdade.

Depois de salientado que a fórmula empregada para anunciar a liberdade dêsse prelado era a mesma com que se anunciou a libertação do cardeal Mindszenty, o jornal conclui que o arcebispo ficará impedido de exercer as suas funções.

"Pode-se acrescentar — diz o órgão da Santa Sé — que 3 meses depois da "suspensão da pena" anunciada a favor do cardeal Mindszenty, nada se soube do arcebispo de Destszergom, nem do local onde foi colocado em residência forçada".

O "Osservatore Romano" pensa que a medida tomada a respeito do arcebispo de Kalocsa pode situar-se no quadro da que inspirou aos governos comunistas a política de calma. "Mas — diz êle — isso não implica numa mudança a respeito da Igreja católica nem numa atenuação da atividade anti-religiosa militante do marxismo comunista e dos regimes que assumem na aplicação da lei. As aparências que se quer criar não mudam a substância dramática das coisas. Não é possível nenhuma ilusão, por pouco que se considere a realidade".

CONCLUSÕES DA 1.ª PÁGINA

Artur Santos . . .

tamente com o ministro Whitaker — é membro da Comissão Executiva da UDN (de cujo Diretório Nacional já foi o presidente) e preside o Diretório Estadual dêsse partido no Paraná, seu Estado natal.

Novo chefe da Casa Militar

Ontem ainda, o sr. Café Filho nomeou para a Chefia do Gabinete Civil da Presidência da República o coronel José Canavarro Pereira, que já vinha ocupando êsse cargo como substituto do general Bina Machado, cuja exoneração a pedido — determinada por conselho médico, não obstante ter-se recuperado da enfermidade que o afastara do posto — foi ontem mesmo assinada pelo Presidente da República.

Tentaram . . .

Brasil, do Ministério da Agricultura, da Indústria, da Pecuária e das Cooperativas de Produção e Consumo (êste revisor do processo em que é pedido a liberação dos cinemas).

Adiada a solução

O problema dos ingressos nas casas exibidoras de espetáculos cinematográficos tem-se arrastado na COFAP demorando-se a solução exatamente porque desde o início correm boatos de existência de uma "caixinha" liberatória.

As revelações de ontem do presidente da COFAP, na sessão secreta, retardam ainda mais o julgamento da causa, que possìvelmente será precedido de um inquérito, a ser aberto na próxima semana.

Os estudos

Sofreu o assunto estudos detalhados, nos setores técnicos da COFAP, realizando-se até exame contábil na escrita das emprêsas interessadas. Ultimamente, tendo vista da questão o sr. Flávio de Brito, representante das Cooperativas, formaram-se mesas redondas, com a participação de jornalistas e interessados.

Depois disso, a liberação figurou na pauta das deliberações, mas, foi finalmente retirada, sem explicações maiores. Segunda-feira próxima haverá nova reunião secreta para completar o que se realizou ontem e que não chegou a uma conclusão definitiva sôbre o caminho a tomar.

Maurell relatou...

saída do gabinete do Ministro da Guerra, a quem acabara de pôr ao corrente de suas atividades na Argentina e na faixa fronteiriça.

Outros presos

Além dos argentinos Francisco Fernando Malfossi e Alberto de Mestre Cordero, estão presos no quartel da Polícia do Exército outros estrangeiros envolvidos no caso, todos à disposição do general Maurell Filho. Êsses presos têm sido ora ouvidos ora acareados, no decorrer das investigações que prosseguirão hoje com novas diligências.

Dez dias

O general Maurell Filho, por sua vez, voltou a declarar ontem sua convicção de que, "dentro de um prazo de 10 dias, possa emitir opinião definitiva sôbre os fatos em aprêço".

Racionamento . . .

da, a fim de não causar prejuizo a saúde pública, com a paralização prolongada das bombas de esgôtos da Prefeitura, instaladas nêsses bairros.

Casas de saúde e hospitais

Conforme divulgamos, os círculos alimentadores de hospitais, casas de saúde e indústrias, que por sua natureza não possam sofrer interrupção, não serão desligados.

Aviso nos cortes dos circuitos

Os cortes nos circuitos serão executados três minutos após a interrupção de um minuto, a título de aviso. Essas medidas serão abrandadas logo que as condições de vasão do rio Paraíba, permitam satisfazer, sem o auxílio do reservatório de Lages, as necessidades de carga do sistema que abastece o Rio de Janeiro.

Situação atual

O reservatório de Lages apresentou ontem, a acumulação de 6,64% da sua capacidade útil, enquanto a vasão do rio Paraíba, em Barra Mansa, foi de 84m3, por segundo

Em alguns . . .

dia 25 do corrente. Não obstante, qualquer comunicação de casamento deverá ser acompanhada de uma declaração governamental sôbre o aspecto constitucional da questão.

Inevitável a renúncia

Nos meios políticos divulga-se que, caso a princesa manifeste sua decisão de casar com o coronel Townsend, não poderá deixar, de maneira alguma, de renunciar aos seus direitos ao trono. Alegam que, sendo Townsend divorciado e pai de dois filhos, a princesa infringirá uma das leis mais severas da Igreja Anglicana.

Com efeito, não se concebe — dizem êles, — um artifício jurídico capaz de manter Margaret na linha de sucessão ao trono (é a terceira colocada), pois que, caso sucedesse à irmã, tornar-se-ia "defensora da fé" e teria que resguardar uma regra infringida por ela própria.

Primeiro encontro

Após longos meses de separação, a princesa Margaret e o seu (anunciado) bem amado encontraram-se hoje, à tarde, na residência da sra. Jon Lycet Willis, prima da família real.

Townsend, que partiu de Londres sob cerrada vigilância dos jornalistas, não disse para onde ia, admitindo-se, de início, que o seu destino seria Somersete, à residência de sua mãe. Tal porém não aconteceu. Êle seguiu para a mansão do casal Willis, onde cinco horas depois chegava a princesa.

Solução do romance

Os peritos constitucionalistas e religiosos opinam que, para evitar delongas parlamentares, a solução do romance, facultando o casamento, poderá ser conseguida mediante uma lei curta, semelhante à que regulamentou a abdicação de Eduardo VIII, aprovando a renúncia da princesa para ela e para os seus descendentes.

Qualquer que seja a maneira como se consiga resolver o problema, e na expectativa de uma decisão anunciada favoràvelmente ao casamento, essa união será extremamente bem acolhida pelo povo inglês, que vê nela uma confirmação do fato de que o século XX é realmente o "século de todo mundo".

DR. NELSON M. SCHUSTOF
CONSULTÓRIO: Av. Erasmo Braga, 227, 11.º, Sala 1.107 — Diàriamente das 16 às 18 horas — Tel.: 32-6544
RESIDÊNCIA: Av. N. S. Copacabana n.º 116, Apt.º 11 — Tel.: 37-0462

DR. J. UCHOA
Médico Oftalmologista
RUA SENADOR DANTAS 20 - 6.º - S 604. Fone 42-5052
Diàriamente, das 16 às 18 hs

Cérebro eletrônico no Tesouro norte-americano

WASHINGTON, 14 (*AFP*) — O secretário do Tesouro anunciou que o seu Departamento porá brevemente em serviço um cérebro eletrônico que substituirá 450 funcionários, medida que permitirá ao Govêrno norte-americano economizar 2.250.000 dólares por ano.

O trabalho do cérebro eletrônico consistirá em efetuar tôdas as operações contábeis relativas à emissão dos 350 milhões de cheques que o Govêrno tira anualmente.

O secretário do Tesouro exprimiu a esperança de que os funcionários privados de trabalho por essa modificação, encontrarão novos empregos "graças às possibilidades que se apresentam continuamente a favor dos movimentos administrativos".

DECRETOS ASSINADOS

MARINHA

O presidente da República assinou ontem os seguintes decretos: nomeando o capitão de corveta Afonso da Silveira Fragoso para exercer o cargo de capitão dos portos do Estado do Piauí; promovendo ao posto de primeiro tenente o segundo tenente reformado João Luiz de França; ao posto de primeiro tenente o suboficial Arquimedes da Costa Ribeiro e transferindo-o para a reserva remunerada; no posto de segundo tenente o sargento reformado Edu Leite da Silva; aposentando, por invalidez definitiva, os operários Walfrido de Paula Muniz e Domingos Amaral Moraes; exonerando Benedito Ladislau Anceles, do cargo da classe da carreira de marinheiro: aposentando o operário Americo Francisco Guimarães.

EXPULSÃO DE FUZILEIROS

Foram expulsos das fileiras do Corpo de Fuzileiros Navais, a bem da disciplina, por má conduta habitual, os fuzileiros Francisco Barbosa da Silva e Roberto Marques.

ESPERADAS EM SALVADOR AS NOVAS CORVETAS

Segundo comunicação recebida no gabinete ministerial, deixaram o porto de Recife com destino a Salvador as novas corvetas «Mearim» e «Solimões».

APRESENTAÇÕES

Por diversos motivos, apresentaram-se, ontem, à Diretoria do Pessoal o comandante Paulo Gitahi de Alencastro, os caps. tens. José Magessi Suzini Ribeiro, Carlos Gouvea da Costa e os tenentes Otacilio Ferreira de Araujo e Manoel Ferreira de Moura.

«EMPREGO TÁTICO DO SUBMARINO»

O ministro Amorim do Vale assinou aviso elogiando o capitão de fragata Antonio Jovino Pavan pelo trabalho apresentado «emprego tático de submarino», fruto de sua experiência e dos conhecimentos que colheu nos Estados Unidos.

LOTAÇÃO DA BASE NAVAL DE VAL DE CÃS

O ministro assinou ontem aviso alterando a lotação provisória da Base Naval de Val de Cãs, no que se refere a encarregado da divisão militar, devendo ser exercida por capitão de corveta.

ATOS DO MINISTRO

O titular da pasta assinou ontem os seguintes atos: promovendo à graduação de terceiro sargento os marinheiros asilados José Assunção Pires, José Mario de Assunção Lima e Raimundo dos Santos; na situação de reformado, na graduação de terceiro sargento o marinheiro Agenos Galvão e o fuzileiro Evaristo Lopes Rodrigues.

CLUBE NAVAL

Solicitam-nos: «Terá lugar no próximo dia 17, às 21 horas, na sede social do Clube, o recital da declamadora Marita Pinheiro Machado que já se fez ouvir em recitais no Brasil e na Europa, tendo sido a primeira artista a apresentar no exterior um panorama de poesia do Brasil, clássica à moderna, em versões para os idiomas onde declamou. Maravilhoso programa foi organizado em que será orientado o seleto quadro social e pessoas convidadas».

NA SALA DE IMPRENSA

Esteve na tarde de ontem em visita aos jornalistas o comandante Jorge Osório de Noronha, oficial de ligação entre a Marinha do Brasil e a Marinha dos Estados Unidos, representada pela Missão Naval Americana, com sede nesta Capital.

NO GABINETE

Foram recebidos ontem pelo ministro Amorim do Vale os almirantes Salalino Coelho, chefe do Estado Maior da Armada e Antonio Maria de Carvalho, secretário geral da Marinha.

Cidadãos britânicos ainda detidos na União Soviética

LONDRES, 14 (AFP) — O Foreign Office abriu inquérito em face das declarações de um prisioneiro de guerra alemão, recentemente repatriado da União Soviética, a respeito de dois cidadãos britânicos que estariam detidos na Rússia. Tratar-se-ia de um capitão, ex-membro de uma missão militar inglesa em Bucareste depois da guerra, e de um marinheiro de Bristol, que teria desaparecido em Vladivostock, em 1949. Ora, precisa-se no Foreign Office, êles não figuram nas listas estabelecidas pelas autoridades britânicas.

Mas o Foreign Office dispõe de indícios, bem sérios, segundo os quais ao menos 10 pessoas, presumidas de nacionalidade britânica, se encontrariam na prisão ou em campos de trabalho da União Soviética. Foram representações a seu respeito a Moscou, em fevereiro passado, mas até agora, precisa-se em fonte autorizada, o Govêrno britânico não recebeu resposta "satisfatória".

As autoridades britânicas estão verificando as informações dadas pelos ex-prisioneiros repatriados da União Soviética e investigando a respeito dos novos nomes por êles citados a fim de, eventualmente, efetuar novas demarches junto a Moscou.

CONCLUSÕES DA 12.ª PAGINA

Iniciam-se . . .

distas do Aéreo Clube do Brasil; salvamento de pára-quedistas no mar, por embarcações de pequeno porte, do Serviço de Salvamento da Prefeitura e do Iate Clube do Rio de Janeiro.

No Aeroclube do Brasil — às 9 horas — provas aerodesportivas e demonstração de aeromodelismo, vôo acrobático e vôo a vela; demonstração de saltos de paraquedistas, com precisão sôbre o Campo de' Manguinhos; lunch para as autoridades e pessoas gradas.

No Estádio do Maracanã — às 15 horas — clássico da Federação Metropolitana de Futebol, em homenagem a FAB.

No Clube dos Suboficiais e Sargentos da Aeronáutica — às 16 horas — início do torneio de basquetebol em disputa do troféu «Semana da Asa».

Segunda-feira, dia 17 — no Departamento de Turismo da Prefeitura — às 10 horas — inauguração da Exposição sôbre a aviação brasileira, organizada pela Secretaria Geral de Educação e Cultura da Prefeitura do Distrito Federal, edifício da ABI (vitrinas do Departamento de Turismo).

No Touring Club do Brasil — às 17 horas — Coquetel em honra dos aviadores civis e militares do Brasil.

Na Voz do Brasil — às 19.30 horas — palestra do sr. ministro da Aeronáutica, tenente-brigadeiro Eduardo Gomes.

Petróleo à flor...

mentar catarinense esclarece ainda que além de Caçador, os lençois petrolíferos se estendem por uma vasta região do oeste de Santa Catarina, atingindo, inclusive, o Município de Tanguará.

Encaminhada a solicitação

Segundo informações colhidas, a Confederação Rural encaminhou, incontinenti, o pedido do dep. Waldemar Rupp à Petrobrás, de cujo órgão aguardam as necessárias providências para constatação oficial do fato. Isto possibilitará a adoção de medidas posteriores, no sentido de explorar os primeiros lençois petrolíferos descobertos no sul do país.

Concluídas . . .

Teixeira Lott sobrevoou tôda a região onde se iriam desenvolver os combates, dentro de um helicoptero da FAB, sendo nêle conduzido para o Observatório.

O ataque

O ataque foi iniciado exatamente às 10,30 por uma esquadrilha de aviões a jato: Durante 30 minutos realizaram sua ação em perigosos e eficientes vôos.

Encerrada a sua ação, seguiu-se o avanço dos Exércitos Vermelhos que, depois de uma série de combates simulados em que foram usadas minas e outros petrechos de guerra, terminou com a vitória dos grupos Azuis.

Terminam hoje

Os exercícios terminarão ainda hoje, devendo a tropa se deslocar com destino a seus quartéis, à noite.

Encerramento de curso

Os cursos da Escola de Aperfeiçoamento de Oficiais serão encerrados no próximo dia 21, com solenidades em sua sede na Vila Militar, contando com a presença do Presidente da República, Ministro da Guerra, autoridades civis e militares, jornalistas e outros convidados.

Manobras da GUE

O Grupamento de Unidades-Escola do comando do general Teófilo Arruda, também está preparando sua manobra que se realizará em princípio de novembro próximo, onde serão empregados milhares de homens e material de guerra, destacando-se o do acôrdo militar.

Sindicato de . . .

Mansa, procedentes de São Paulo. Diante do fato, recebeu instruções de procurar o Secretário de Segurança do Estado do Rio para os remédios legais, dada a natureza policial do caso. Em consequência, um contingente da Fôrça Militar estadual foi deslocado para Volta Redonda, com finalidade preventiva.

Não haverá greve

Muito embora os metalúrgicos fluminenses permaneçam dispostos a não aceitar terminantemente a intervenção ministerial, está afastada, pelo menos no momento, a hipótese de um movimento paredista. Ao mesmo tempo, do próprio Sindicato visado partiram pedidos de providências enérgicas no Ministério do Trabalho contra agentes provocadores que estariam influenciando os trabalhadores a adotar atitudes extremas.

Causas da intervenção federal

A intervenção foi motivada por irregularidades cometidas no pleito realizado para renovação dos quadros sociais, citando-se: não obediência ao prazo mínimo de 35 dias entre a publicação do edital de convocação e a data da eleição; inexistências de atas de abertura e encerramento das urnas coletoras; diferenças chocantes entre número de assinaturas de votantes e sobrecartas apuradas, e, finalmente, ausência total, em várias urnas, das assinaturas dos votantes nas respectivas fôlhas, das quais sòmente constam rubricas e sinais feitos pela mesa, assinalando os associados que votaram.

Continuará . . .

A facção dominante

Afirmou o magistrado que o legislador andou bem ao estabelecer tal proibição, que resguardou o funcionário e a função contra a compressão possível de facção política dominante às vésperas das eleições, sobretudo quando o cargo, ou o agente, possam se transformar "num instrumento positivo ou negativo de arrecadação de votos".

Finalizando disse que o Diretor havia violado a garantia funcional do servidor transferindo-o ilegalmente da cidade de Americana para a de Piracicaba localizadas ambas no interior paulista.

DR. BOAVISTA NERY
CLINICA MÉDICA
RUA ALVARO ALVIM, 21, 14.º and sala 1.406 - Têrças, Quintas e Sábados, das 14 às 16 hs - Tel. 52 0150
Residência Tel. 26-6888

FALECIMENTO

Faleceu ontem a sra. Dagmar Aida Cabral Werneck, viúva do sr. João Maria da Cunha Werneck

O Que Se Diz:

...QUE a maioria da Câmara Municipal de Caxias acaba de aprovar duas resoluções, a primeira determinando que será paga uma pensão vitalícia de 4 mil cruzeiros mensais a tôdas as viúvas dos vereadores passados, presentes e futuros, e a segunda autorizando pensão idêntica a todos os edis, também passados, presentes e futuros, que se encontrem ou venham a ficar inválidos...

●

...QUE o fato, que foi levado ao conhecimento da Assembléia Fluminense ontem, pelo deputado Adolfo Oliveira (UDN), mereceu o seguinte comentário do sr. Pedro Gomes (PSD): "Isto quer dizer que os vereadores que aprovaram tais resoluções, ao terminarem o seu mandato, entrarão logo no gôzo da pensão vitalícia, pois a verdade é que todos êles já se encontram inválidos, ao menos moralmente"...

●

...QUE o Secretário de Segurança do Estado do Rio, sr. Paulo Maurity, que desde o início acabou com a "caixinha" do jôgo, dizia, ontem, numa roda de amigos, que o resultado do pleito de 3 de outubro punha por terra, definitivamente, a teoria daqueles que afirmavam que, sem o barato da jogatina, não seria possível vencer eleições no Estado...

●

...QUE, depois de lembrar que Juscelino obtivera sôbre Ademar, o segundo colocado, mais votos que o atual governador Miguel Couto Filho sôbre o seu concorrente Pereira Pinto, comentou: "Isto prova que a "caixinha" poderia ser eficiente para alguns cidadãos, mas nunca para levar o eleitorado a votar neste ou naquele candidato"...

Homenagem de Berenguer Cesar a Battle Berres

MONTEVIDÉU, 14 (AFP) — O embaixador do Brasil e a senhora Berenguer Cesar ofereceram uma recepção em honra do Presidente do Conselho de Govêrno e a senhora Battle Berres.

Estiveram presentes, entre várias outras personalidades, o Ministro das Relações Exteriores, Rompani, diplomatas e membros dos poderes da República

PNEUS
RECAUCHUTADORA CONTINENTAL LTDA.
RUA DAS MARRECAS 40
TÉL. 22-0547 - RIO

DR. PÉRICLES DE OLIVEIRA
CLINICA GERAL — DOENÇAS INTERNAS
Consulta: Av. 28 de Setembro, 21 A até 10 (Pg. Maracanã)
Horário: de 14 às 16 horas
Telefone: 48-2864.
CONSULTAS POPULARES

Quase meio milhar vota no bode

RECIFE, 14 (Asapress) — Na cidade de Jaboatão, dêste Estado, um bode conhecido por "Cheiroso", que anda livremente nas ruas locais, obteve mais de quatrocentos votos para vereador.

Os votos foram sumàriamente anulados e o curioso candidato continua de todo indiferente ao entusiasmo dos seus eleitores.

O prefeito fôra prêso por causa de selos falsos

POLÍTICA ESTADUAL

RECIFE, 14 — (Asap.) — O Prefeito de Bezerros, o industrial Alcides de Andrade Lima, que fôra raptado por elementos da polícia local, encontrava-se detido na Secretaria de Segurança e foi pôsto em liberdade ontem, a pedido da Assembléia Legislativa.

Segundo informações do Secretário da Fazenda, a detenção foi efetuada por solicitação do Delegado Fiscal do Tesouro Nacional e relaciona-se com o caso do derrame de selos falsos ou ilícitamente obtidos por comerciantes do interior do Estado.

SO' FUNCIONA O EXECUTIVO

S. LUIZ, 14 (Asapress) — Somente o Poder Executivo está funcionando nêste Estado, uma vez que a Assembléia Legislativa não se reune por falta de número, enquanto o Tribunal aguarda a decisão do seu impasse da parte do Supremo Tribunal Federal.

PRERROGATIVAS LEGAIS AO PCB

S. PAULO, 14 (Asapress) — O deputado Cid Franco informou que vai apresentar à consideração da Assembléia Legislativa do Estado, uma resolução, pedindo o restabelecimento das prerrogativas legais ao extinto Partido Comunista Brasileiro. Adiantou o representante socialista que o requerimento contará com a assinatura de inúmeros outros deputados.

O PLEITO NO RIO GRANDE DO SUL

PÔRTO ALEGRE, 14 (*Asapress*) — Nos dois últimos dias, o Tribunal Regional Eleitoral não tem recebido comunicações de resultados finais da apuração das eleições em vários municípios do interior do Estado. O TRE, porém, já pode revelar que de 1.321.593 eleitores inscritos em todo o Estado compareceram às urnas 900.489, sendo, pois, a abstenção de 31,9 por cento.

TIROS EM SÃO BORJA

PÔRTO ALEGRE, 14 (*Asapress*) — Circulou, ontem, nesta capital, a notícia de que havia sido atacada a tiros, em São Borja, a residência do sr. Protásio Vargas, presidente de honra do PSD gaúcho e um dos elementos de maior destaque da corrente que apoiou a candidatura do general Juarez Távora.

As autoridades desta capital julgam que se trata de excessos nas manifestações pela vitória dos candidatos do PSD e PTB, e que os tiros foram disparados para o ar.

De qualquer modo, o governador Ilido Meneghetti determinou a ida a São Borja do delegado regional de polícia Antônio Milano a fim de apurar o que se estaria passando ali.

IMPUGNAÇÕES EM MINAS

BELO HORIZONTE, 14 (*Asapress*) — O sr. Franzen de Lima, presidente da UDN mineira, declarou à imprensa que estão chegando à sede da agremiação inúmeras comunicações sôbre a impugnação do pleito de 3 de outubro em vários municípios do interior do Estado.

Acrescentou que, em vista de tantas impugnações, o partido terá de discutir a maneira de se garantir a diplomação dos eleitos, uma vez que o Tribunal Regional Eleitoral deverá apreciar cada caso, o que levará muito tempo.

A PACIFICAÇÃO DO PSD RIOGRANDENSE

PÔRTO ALEGRE, 14 (*Asapress*) — Teve larga repercussão nos círculos políticos, a notícia sôbre a tentativa de pacificação do PSD riograndense, que vem fazendo o deputado Hermes Pereira de Sousa.

A iniciativa parece fadada ao fracasso, à vista das profundas divergências que separam os dois grupos. Da conversa do sr. Hermes Pereira de Sousa com os srs. Valter Peracchi Barcelos, Oscar Fontoura e Paim Filho, não chegou a surgir nenhuma fórmula capaz de satisfazer plenamente as duas partes.

A única maneira de promover a pacificação, seria a formação de novo diretório partidário, do qual não fizessem parte elementos que tenham liderado tanto o movimento de resistência, chefiado pelo coronel Peracchi Barcelos, como a corrente que defende a obediência do PSD riograndense às determinações do Diretório Nacional do partido.

Esta fórmula teria chegado a ser admitida pelo coronel Peracchi, quando do seu encontro com o sr. Pereira Sousa, que foi, como se esperava, repetida pelos srs. Oscar Fontoura e Paim Filho, por considerarem-na impraticável.

Por outro lado, as declarações feitas à imprensa, o coronel Peracchi Barcelos, repelindo publicamente qualquer entendimento com os elemeatos da chamada corrente juscelinista, vieram dificultar, tornando mesmo quase impossível, as demarches para a pacificação do PSD riograndense.

BELEM, 14 (*Asapress*) — As fôrças militares sediadas nesta capital entraram, desde à noite de quarta-feira última, em rigorosa prontidão. O Chefe de Polícia, sr. Salvador Borborema, após conferenciar com o comandante da Oitava Região Militar, determinou que tôda a polícia entrasse, também, em rigorosa prontidão.

Conforme o desenvolvimento das apurações e desenrolar dos acontecimentos de âmbito regional, serão tomadas providências para evitar a venda de bebidas alcoólicas, suspensão de festas, etc.

DESCONTENTE COM O PSD PAULISTA

SÃO PAULO, 14 (*Asapress*) — O deputado Bento Dias Gonzaga, ocupou a tribuna da Assembléia Legislativa, durante a sessão de ontem, para acusar elementos do diretório estadual do Partido Social Progressista de deslealdade. O representante piracicabano declarou que requereu ao diretório regional o afastamento dos srs. Erlindo Salzano e Procópio Ribeiro dos Santos daquele órgão partidário. Salientou que, se o diretório regional não concordar com os têrmos do seu requerimento, então, afastar-se-á do PSD.

Justificando a sua atitude, o deputado Bento Dias Gonzaga afirmou que os referidos dirigentes pessepistas prejudicaram a campanha eleitoral no município de Piracicaba, evitando a eleição do seu pai, sr. Luís Dias Gonzaga, para a Prefeitura Municipal.

Consta nos meios políticos que o sr. Bento Dias Gonzaga, deixando as fileiras do Partido Social Progressista, filiar-se-á ao Partido Socialista Brasileiro.

TERMINOU A APURAÇÃO DO PLEITO EM CAMPINA GRANDE

JÃO PESSOA, 14 (*Asapress*) — A apuração do pleito em Campina Grande terminou anteontem, vencendo o candidato Elpídio Almeida, com a maioria de quase 2 mil votos, sôbre o deputado Severino Cabral. Como se sabe, o candidato derrotado apelou à Justiça Eleitoral contra o pleito ali realizado, afirmando ter-se verificado fraude na 17.ª Seção, onde mais de dois mil eleitores deixaram de votar, por não encontrarem os seus nomes nas listas. O resultado da apuração, nesta cidade, foi o seguinte: Elpídio de Almeida, 13.174; e Severino Cabral, 11.287.

RESULTADOS OFICIAIS DO PLEITO EM S. PAULO

SÃO PAULO, 14 (*Asapress*) — Segundo comunicado distribuído pelo TRE de São Paulo, já foram computados, ficalmente, em todo o Estado, os seculintes resultados: para Presidente da República: Ademar de Barros 778.206; Juarez Távora 558.717; Juscelino Kubitschek 213.020; Plínio Salgado 143.356. Para Vice-Presidente: Milton Campos 650.420; Danton Coelho 550.161 e Jango 333.201.

AS APURAÇÕES DO PLEITO NO INTERIOR DA PARAIBA

JOÃO PESSOA, 14 (Asapress) — Segundo telegramas procedentes do interior do Estado, foram concluídas as apurações do pleito de 3 de outubro, nos seguintes municípios: Pirpiuba, o candidato do PSD, venceu pela maioria de 257 votos; Mamanguape, o candidato trabalhista Francisco Gerbasi, venceu pela maioria de 2.678 votos e em Pilar, onde o candidato do Partido Libertador Joselin Borges foi o candidato único.

NOVOS SECRETÁRIOS PARA A AGRICULTURA E EDUCAÇÃO

S. PAULO, 14 (Asapress) — Segundo apurou-se, o governador Jânio Quadros convidou os srs. Lincoln Feliciano e Castro Neves, para comporem o seu secretariado; assumindo, respectivamente, as pastas da Agricultura e da Educação. O convite ao sr. Francisco Castro Neves foi feito na tarde de ontem, pessoalmente, pelo sr. Jânio Quadros. Consta que o ex-deputado trabalhista aceitará o convite do Chefe do Executivo, embora ainda não tenha dado resposta afirmativa.

ULTIMOS RESULTADOS DO PLEITO NO AMAZONAS

MANAUS, 14 (Asapress) — São os seguintes os últimos resultados do pleito no Amazonas, segundo dados extraoficiais, até ontem:

Para Presidente:	
Ademar de Barros	15.411
Juscelino Kubitschek (n. atual)	13.356
Juarez Távora	5.965
Plínio Salgado	3.121
Para Vice-Presidente:	
João Goulart	23.708
Milton Campos	8.804
Danton Coelho	4.250

NO PARÁ

BELEM, 14 (Asapress) — Foram os seguintes os resultados apurados em todo o Estado, até a noite de ontem:

Para Presidente:	
Juscelino Kubitschek	80.375

(Conclui na página 11)

Derrotado Café: aumento obrigatório para os inativos

CONGRESSO NACIONAL

Por maioria esmagadora (200 votos contra 55) o Congresso Nacional, reunido na tarde de ontem no Palácio Tiradentes, rejeitou veto total oposto pelo Presidente da República a projeto que estabelece a revisão obrigatória dos proventos dos servidores inativos da União.

Outro veto — também apreciado na mesma oportunidade — só não foi rejeitado por não haverem os votos contrários (160 a 93) atingido o "quorum" qualificado de 2/3 dos presentes, exigido pela Constituição.

PROVENTOS DOS INATIVOS

O sr. Café Filho alegava nas razões do primeiro veto, aprovado o projeto, "a revisão dos proventos da aposentadoria passaria a ter caráter permanente, como se os funcionários já aposentados continuassem à ocupar os cargos de que eram titulares na atividade, constituindo isso — a seu ver — desmesurada ampliação da norma constitucional relativa à matéria".

Coube ao sr. Adauto Cardoso defender as razões invocadas pelo Presidente da República, tendo discursado a favor dos projetos os deputados Alberto Torres, Aarão Steinbruch, Batista Ramos, Celso Peçanha, Lourival Almeida, Frota Aguiar e Jeferson Aguiar. Feita a apuração, verificou-se havia sido o veto rejeitado por 200 votos contra 55, além de 8 em branco e 1 nulo.

O PROJETO

O projeto, ora transformado em lei em face da decisão do Congresso Nacional, está assim redigido:

"O Congresso Nacional decreta:

Art. 1.º O cálculo dos proventos dos servidores civis da União, e bem assim dos servidores das entidades autárquicas ou paraestatais, que se encontram na inatividade, e dos que para ela forem transferidos, será feito à base do que perceberem os servidores em atividade a fim de que seus proventos sejam sempre atualizados.

§ 1.º Tratando-se de titulares dos ofícios de justiça que, na atividade, não percebem vencimentos dos cofres públicos, o cálculo de seus proventos, na inatividade, será feito:

a) para os tabeliães de notas, oficiais de registros, escrivães das Varas de Orfãos e Sucessões e da Fazenda Pública, avaliadores, depositários judiciais, inventariantes judiciais, tutor e testamenteiro judicial, à base do que percebe o diretor geral da Secretaria do Supremo Tribunal;

b) Para os escrivães das Varas Cíveis, Varas de Família e de Registros Públicos, contadores, partidores e liquidante judicial, à base do que percebe o secretário de seção do Supremo Tribunal.

§ 2.º Os mesmos critérios e referências mencionados no § 1.º dêste artigo serão adotados para efeito da contribuição a que estão obrigados os aludidos serventuários, para benefício de família, perante o Instituto de Previdência e Assistência dos Servidores do Estado (IPASE).

Art. 2.º As gratificações adicionais por tempo de serviço, incluídas nos proventos dos servidores inativos, não serão majoradas em virtude de aumento decorrente de alteração do poder aquisitivo da moeda.

Art. 3.º Esta lei entrará em vigor na data de sua publicação revogadas as disposições em contrário".

OS BARQUEIROS DO S. FRANCISCO

O segundo veto presidencial incidiu sôbre o art. 14 do projeto que dispõe sôbre o Plano Geral do Aproveitamento Econômico do Vale do São Francisco. O aludido dispositivo determinava que caberia à Comissão do Vale do São Francisco fixar o número de tripulantes dos navios utilizados na navegação daquele rio e seus afluentes. Na Mensagem, o Executivo alegava que "privar as Capitanias dos Portos dessa atribuição e cometê-la à Comissão do Vale do São Francisco, é medida que, sôbre ser insólita e injustificável, não solucionará as possíveis falhas da navegação fluvial local".

Apurados os votos verificou-se que o veto havia sido mantido por não atingir à votação contrário os 2/3 exigidos pela Constituição. Votaram a favor do dispositivo vetado 160 congressistas e contra 93, havendo ainda 10 votos em branco.

SESSÃO NOTURNA

A Câmara reuniu-se em sessão noturna para prosseguir na votação do Orçamento. Foi apreciado o anexo relativo ao Ministério do Trabalho.

Lamenta a Academia Portuguêsa o veto ao acôrdo ortográfico

LISBOA, 14 — (AFP) — O acadêmico brasileiro Levi Carneiro foi apontado ao reconhecimento da nação portuguêsa em sessão da Academia de Ciências de Lisboa, quando o seu presidente, sr. Júlio Dantas, lhe deu conhecimento do veto do Govêrno brasileiro, ao projeto de lei estabelecendo a unidade da língua escrita.

Declarou o doutor Júlio Dantas: "A esta resolução do Executivo que anulou um compromisso internacional, acaba de opôr o seu veto, nos têrmos da Constituição, o venerando Chefe de Estado brasileiro. Sua Excelência, ao produzir tão relevante ato político, disse tudo o que poderíamos dizer.

"SEM COMENTÁRIOS"

Tenho-me, pois, de quaisquer considerações sôbre os aspectos técnicos, jurídicos e diplomáticos de uma questão que durante dez anos se arrastou no Congresso brasileiro, — considerações que seriam pertinentes dada a minha qualidade de presidente da conferência inter-acadêmica responsável pelo texto do acôrdo, mas que julgo neste momento inoportunas. Limito-me a expor objetivamente os fatos, a fim de que a Academia, órgão consultivo do govêrno português no domínio da política internacional da língua, possa exercer a função que por lei lhe incumbe". Acrescentou o doutor Julio Dantas: "Aproveito o ensejo para saudar a Academia Brasileira de Letras, agradecendo-lhe os sentimentos de fraterna solidariedade mais uma vez manifestados para conosco na sua sessão de 18 de dezembro, a propósito da resolução do Senado federal e eloquentemente expressos no discurso do notável jurisconsulto e academico Levi Carneiro, cujo nome me permito apontar ao reconhecimento da nação".

A MELHOR GARANTIA
Banco Financial do Brasil S. A.
Capital: Cr$ 30.000.000,00
RUA DO OUVIDOR N.º 69
CONTA CORRENTE POPULAR
Consultem nossas taxas

Não deixaram por em ata o manifesto da 'Lanterna'

CÂMARA MUNICIPAL

O sr. Wilson Leite Passos desejou ler, para constar dos Anais, o último manifesto do Clube da Lanterna, mas a isso, se opuseram os srs. Valdemar Viana e Hélio Valcacer, estabelecendo-se tumulto, com a sessão sendo suspensa várias vêzes.

Na impossibilidade de restabelecer a calma no plenário, o presidente Salomão Filho levantou definitivamente os trabalhos. Os fatos ocorreram já no final da tarde, em prorrogação da sessão, pelo que pouco prejudicaram as atividades normais do plenário.

SÚMULA DA SESSÃO

Expediente, presidência do sr. Salomão Filho.

De acôrdo com resolução anterior, o expediente se destinou às comemorações do Dia do Mestre. Estiveram presentes o secretário de Educação, professor Haroldo Lisbôa da Cunha e numerosas autoridades do ensino da capital da República, abrilhantando a sessão a banda de música da Polícia de Vigilância e o orfeão da Escola Industrial "Orsina da Fonseca", sob a regência da professôra Lucília Vilas-Lobos.

Os discursos se prolongaram, além do expediente, por grande parte da Ordem do Dia, não sendo, em consequência disso, discutida nenhuma matéria da pauta.

Falaram os srs. Edgar de Carvalho, Raul Brunini, Frederico Trota, Indalécio Inglésias, Gama Filho, Gentil de Castro, Pedro Faria e Hélio Valcacer.

O sr. Alvaro Dias tomou parte nas comemorações apresentando um projeto de lei, mandando dar um mês de vencimento, por ano, a cada professor, a título de auxílio para compra de livros de sua especialidade profissional.

OUTROS ASSUNTOS

O sr. Gladstone Chaves de Melo e sra Dulce Magalhães contestaram o sr. Gama Filho, a respeito das declarações dêste, sôbre o projeto de 20 milhões para auxílio ao Corpo de Bombeiros.

O sr. Frederico Trota leu telegrama do comandante do 1.º Batalhão de Carros de Combate, rebatendo as afirmações do sr. Geraldo Moreira, segundo as quais os favelados da Favela do Timbau, em terrenos ocupados pelo Batalhão, estariam de sentinela à vista.

O sr. Mourão Filho requereu, sendo aprovada, licença até 15 de dezembro deste ano. Seu suplente é o sr. Nelson Salim.

HOSPITAL PARA CRIANÇAS

A sra. Ligia Bastos enviou um requerimento ao prefeito, pedindo a instalação de um hospital para crianças em Cascadura, já que todos os hospitais dessa especialidade estão situados no centro, na zona sul ou em bairros próximos ao centro da cidade.

A ESPIRAL DE FUMO ACOMPANHA À SUBIDA DOS NEGÓCIOS

O MUNDO PORTUGUÊS
Deu-lhe a prosperidade e oferece-lhe a melhor leitura da semana
A fumaça de um bom charuto traça no ar os cifras do lucro, marca a linha da prosperidade. Ele acreditou n'O MUNDO PORTUGUÊS, passou a anunciar n'O MUNDO PORTUGUÊS e os negócios começaram a melhorar e os lucros a aumentar. Mas, além disso, ele é também leitor de O MUNDO PORTUGUÊS, que lhe oferece, todos os domingos, leitura leve e variada, notícias de Portugal documentadas pelo melhor e mais perfeito serviço fotográfico, seções atraentes e de interêsse geral e entrevistas e reportagens que alcançam sempre grande repercussão.
ANUNCIE NO "O MUNDO PORTUGUÊS" PARA VENDER CADA VEZ MAIS
"O MUNDO PORTUGUÊS" E O SEMANÁRIO DE LINGUA PORTUGUESA QUE MAIS CRESCE: ACOMPANHE A LINHA DE SUBIDA DESSE GRANDE VEICULO DE PROMOÇÃO DE VENDAS
Leia, todos os domingos. O MUNDO PORTUGUÊS — imparcial, informativo, vibrante!
O MUNDO PORTUGUÊS
UM JORNAL PARA O BRASIL E PORTUGAL
AVENIDA RIO BRANCO, 277 — TELEFONE 32-0499

"TELEVISÃO 21"
Recebemos ADMIRAL BIG, 2.ª série 55 importadas, na embalagem original, com tôda garantia e instalada com 2 antenas. Cr$ 36.000,00.
Largo de São Francisco, 26 - s/713
Edifício Patriarca

15 de Outubro

Diário de um Repórter

CASTELLO

SÃO FRANCISCO DE SALES E O GOLPE — II

O sr. Capanema acha que não surtiu o desejado efeito apologal o episódio da vida de S. Francisco de Sales, que nos narrou e que transcrevemos aqui, ontem. Por isso, deu-nos por escrito o seguinte:

"O título que Você deveria ter dado àquela pequena história de São Francisco de Sales é êste: Como São Francisco de Sales, numa conversa sôbre o modo de amar a Deus, nos sugere o melhor processo de praticar a democracia".

CONSTATAÇÃO UM TANTO MELANCÓLICA

O sr. João Agripino, Secretário Geral da UDN, observava ontem, com ardor que não excluia uma ponta de malancolia:

— No Nordeste, a UDN é populista.

JURACI AVÔ

O coronel Juraci Magalhães recusava-se ontem a falar sôbre política, embora retificasse o rumor corrente de que estava alarmado com a situação.

— Hoje — disse — há para mim uma coisa mais importante. Sou avô pela primeira vez.

O coronel Juraci tem cinquenta anos de idade.

OS EUFÓRICOS

José Maria de Alkmin, Muniz Falcão e, inexplicàvelmente, Castilho Cabral

Repúdio expresso do Estado do Rio às manobras golpistas

ASSEMBLÉIA FLUMINENSE

O deputado Jaime Bitencourt (PTB), apresentou, ontem, o seguinte requerimento, de repúdio aos golpistas, que deverá ser apreciado na próxima semana:

"Requeremos manifeste a Assembléia Legislativa, o seu mais veemente repúdio à atitude assumida por maus brasileiros, que com impertinência e audácia criminosas, mesmo após um pleito eleitoral realizado em ambiente de absoluta liberdade para todos os partidos políticos, insistem através da imprensa, do rádio e até mesmo da tribuna do Parlamento Nacional, na propaganda ostensiva pela adoção de medidas extarlegais e na subversão da ordem constituída, tentando levar o país à guerra civil, em flagrante desrespeito à Constituição e a vontade expressa do povo brasileiro, manifestada nas urnas de 3 de outubro último".

A AMEAÇA

No mesmo sentido antigolpista pronunciaram-se os srs. Vasconcelos Tôrres e Bezerra de Menezes, tendo êste dado conhecimento da entrevista do líder do P. R., sr. Fernandes Filho, favorável à posse dos eleitos, afirmando ser indispensável, no momento, a união das fôrças democráticas no sentido de se oporem às manobras dos que desejam conspurcar à Constituição

COMUNICAÇÕES

Nas pequenas comunicações de ontem, falaram os seguintes deputados: o sr. José Hadad, para solicitar do diretor da E. F. C. B., o aumento do número de vagões de passageiros que servem o distrito iguaçuano denominado Belfort Roxo; e o sr. Hipólito Pôrto, para anunciar que o govêrno, por falta total de recursos nêste fim de ano, havia determinado a paralisação de numerosas obras, entre elas, Grupos Escolares, estradas, etc.

FALTOU NÚMERO

Na ordem do dia, deixou de haver "quorum" para as votações O deputado Simão Mansur esgotou o tempo regimental encaminhando a votação do projeto que autoriza o govêrno a construir um Colégio Estadual em Macaé.

Volta o "Inspetor Ernani", descobrindo fatos e provocando emoções, agora em
RETALHOS DE VIDA

Dantas Ruas

O Inspetor Ernani, figura tradicional de histórias seriadas do nosso rádio - uma criação de Amaral Gurgel - volta agora a conviver com os ouvintes, na recente produção do famoso novelista: "Retalhos de Vida", que a Rádio Mundial está apresentando, às têrças, quintas e sábados, 20 horas. E, desta vez, o "Inspetor Ernani" encontrou o seu melhor intérprete na figura de Dantas Ruas, que já se constitue numa das mais recentes e promissoras revelações do nosso rádio-teatro. Ao lado de Dantas Ruas, vivem os papéis principais de "Retalhos de Vida" Osmiro Campos, Brandão Reis, Amélia Sione, Nélio Pinheiro e Elza Martins. A série de histórias de "Retalhos de Vida", está sendo apresentada pela Rádio Mundial num oferecimento do famoso CREME DENTAL COLGATE.

AGRADECIMENTO
A Diretoria de AGOSTINHO S/A — O CAMIZEIRO, consubilizada com as manifestações de pesar e solidariedade que acaba de receber com o falecimento do seu pranteado fundador, chefe, amigo e diretor-presidente AGOSTINHO PEREIRA DE SOUZA, agradece ao comércio, à indústria, à imprensa, ao Rio Amigo e aos poderes públicos as homenagens prestadas e comunica que O CAMIZEIRO retomará suas atividades normais segunda-feira, dia 17, no horário habitual.

INSTITUTO DE APOSENTADORIA E PENSÕES DOS EMPREGADOS EM TRANSPORTES E CARGAS
Administração Central
EDITAL
Avisamos a todos os interessados que em decorrência da determinação governamental para antecipação de uma hora do início e encerramento do expediente nas repartições públicas e autarquicas, em consequência do racionamento de energia elétrica, aque o expediente para o público na tesouraria geral deste instituto, continuará tendo o mesmo tempo de duração anterior, obedecendo, porém, a partir desta data, ao seguinte horário:
DE SEGUNDAS ÀS SEXTAS-FEIRAS — das 11 às 15 horas
AOS SÁBADOS — das 9 às 11 horas.
Rio de Janeiro, 10 de Outubro de 1955.
VICENTE NEIVA FILHO
Tesoureiro Geral

TODOS OS SÁBADOS
AO 1/2 DIA, NO
Programa Carlos Henrique na Rádio Mayrink Veiga
OUÇAM O ATRATIVO
"SHOW DOS SHOWS"
apresentado pela
LOJA DE CALÇADOS SHOW
AV. RIO BRANCO, 155
"SHOW" uma tradição FOX!

Diario Carioca

Diretor Presidente Horácio de Carvalho Júnior
Diretor Redator Chefe. Danton Jobim

Fundado em 17 de julho de 1928

RIO DE JANEIRO, 15 DE OUTUBRO DE 1955

A nossa opinião

Partido suicida

Será o dr. Afonso Arinos, professor de Direito Público da Universidade do Brasil, um jurista que, ao sabor das conveniências, se desprende dos princípios gerais do Direito para torcê-los na defesa de teses facciosas? Será o catedrático um sofista, que, a exemplo dos precursores longínquos, usa das teses e dos argumentos com a eficiência de um malabarista, mas sem a seriedade de uma pessoa comprometida na pesquisa da verdade?

Antes de responder a pergunta e à guisa de justificar até certo ponto a posição do intelectual meio cético a quem cabe a responsabilidade de conduzir na Câmara a bancada do seu partido, convém lembrar que a massa de que se faz um udenista, um líder udenista, é, em princípio, o cultor das formas e dás fórmulas jurídicas, aquêles que o falecido Getúlio Vargas, com um desprêso condenável e que se explicava pelo preconceito oposto, chamava de "leguleios", postos em férias pelo Estado Novo.

Ora, a ação política levou êsses leguleios a contradições permanentes, pois a oposição entre suas aspirações e os sentimentos profundos e manifestos do povo terminou por criar um estado de desespêro, por fôrça do qual a UDN se deixou impregnar da substância de que se nutria o inimigo, passando a desejar, como tipo ideal do govêrno udenista, a ditadura, arquitetada pela intriga, alimentada por uma espantosa imaginação terrorista e implantada pelas armas.

No meio disso tudo, os udenistas não abriram mão dos seus compromissos com a formalística jurídica. Querem a ditadura, mas revestida do aparato das fórmulas legais, querem o golpe, mas o "golpe constitucional", como chegou a se exprimir um jurisconsulto desvairado. Até que ponto será sincero êsse apêgo às aparências, fator eventual de conciliação entre a consciência e a ambição, cabe à psicologia, munida de eficiente e atualizada técnica de pesquisa, estabelecer.

A nós, interessa fixar, nos seus aspectos gerais, o fenômeno para, em defesa do dr. Afonso Arinos, afirmar que sua sofística tem raízes numa contradição que êle não chegou certamente a resolver e que o envolve e o dilacera. Não cremos que haja no ilustre líder da UDN um temperamento cínico, mas indeciso, convocado pelas contingências da liderança a conformar seus compromissos doutrinários às terríveis exigências de um comando político que o manda aderir ao golpe, isto é, a violentar tôda a sua formação.

Falta, assim, à direção udenista uma vontade firme e consciente, que se oponha ao histerismo golpista de uma vanguarda irresponsável, que salve o partido dêsse suicídio que pratica, como se depois da morte de Vargas outra coisa não restasse ao partido do Brigadeiro senão também consumir-se e desaparecer.

A impopularidade da UDN, a repulsa que já hoje lhe vota a opinião pública, vai-se acentuando e crescendo à medida que ela rompe todos os limites para defender e pregar a subversão das instituições, cuja reimplantação no Brasil fôra a razão de ser do seu nascimento.

E os colégios ?

HÁ poucos dias, sob o título acima, comentavamos com a devida simpatia, um projeto de lei apresentado à Câmara Municipal pela vereadora Lígia Maria Lessa Bastos, mandando desapropriar os imóveis ocupados por hospitais, casas de saúde e maternidades. E, no final, sugeríamos à distinta vereadora uma emenda ao seu projeto, estendendo a medida aos colégios da cidade, em condições de merecer o amparo oficial.

Sôbre o assunto, a sra. Lígia Bastos escreve-nos uma atenciosa missiva, explicando que já pretendia, na terceira discussão do projeto em causa, apresentar a emenda, de acôrdo com o nosso pensamento, não tratando inicialmente dos dois assuntos para não embaraçar o andamento da proposição, "pois a Câmara fôra agitada, há cêrca de dois anos, por um projeto que procurava amparar o interêsse do proprietário de determinado colégio".

Junto à sua carta, a sra. Lígia Bastos nos remeteu vários avulsos da Câmara, por onde se vê que o prefeito vetara dois projetos naquele sentido (1948-1951) e a Câmara rejeitara um outro da sua autoria (número 209/1949).

Fica, assim esclarecida a matéria e folgamos ver que a vereadora Lígia Bastos veio no encontro da sugestão que lhe oferecemos em nosso comentário anterior.

Os problemas do país

RESOLVIDO pelo voto livre e soberano o problema sucessório, urge enfrentar agora as questões econômicas e financeiras de que dependem o bem-estar e a paz social no Brasil.

A tarefa é essencialmente governamental. Mas o povo deve colaborar com os poderes públicos no sentido de auxiliá-los a vencer as crises.

As fôrças econômicas e as classes trabalhistas precisam de somar esforços com as autoridades a fim de que possa a Nação retomar mais ràpidamente o caminho da recuperação econômica.

Já sabemos que os agitadores não pensam no futuro do país. Preocupam-se apenas com seus interêsses escusos. Mas essa gente está muito desmoralizada e não conseguirá sabotar o Govêrno que se instalará no Catete a 31 de Janeiro próximo, apoiado pela opinião pública e maciça maioria parlamentar. Os brasileiros, passada a campanha eleitoral, querem agora trabalho e realizações fecundas. Muitas energias e precioso tempo foram perdidos em agitações estéreis. O regime se consolidou firmemente. Aproxima-se, pois, o momento de enfrentar a inflação e os desajustamentos sociais e econômicos. Temos de produzir para as necessidades de consumo e exportar as mercadorias que fornecem as divisas indispensáveis à vida nacional. O povo vive asfixiado pela escassez e a carestia. E espera a solução dos seus problemas fundamentais. E' isso o que interessa à coletividade, uma vez que suas liberdades democráticas estão asseguradas.

A legenda francesa

OS políticos franceses da atualidade não estão compreendendo as transformações por que passa o mundo. Enquanto do outro lado do Canal os ingleses se conduzem com o seu velho senso de oportunidade, concedendo autonomia política aos Domínios, na França se procede como no tempo de D. Maria I em Portugal. Não serviu aos governantes de Paris o exemplo da Indochina, onde perderam milhares de vidas e gastaram todos os dólares recebidos através do Plano Marshall, concluindo, afinal, uma paz de derrota. As próprias concessões deferidas à Tunisia, em hora de crise, não lhes inspiraram qualquer política mais esclarecida em relação ao Marrocos. Agem contra as populações nativas rebeladas como se estivessemos em pleno apogeu da era viteriana. Querem esmagar a rebeldia nacionalista com a dureza dos fundadores dos antigos Impérios.

Tudo isso foi superado pela civilização. Até do ponto de vista econômico-financeiro não se justifica atualmente um procedimento dêsse tipo.

Lamentamos sinceramente o erro dos dirigentes franceses. A França só poderá continuar sua obra civilizadora no século vinte adotando processos dignos do presente grau de evolução da sociedade. Os seus líderes estão cometendo crimes que causam espanto em todos os continentes e comprometem a gloriosa legenda da pátria da liberdade.

EXÉRCITO E POVO

Gen. A. LEITÃO MACHADO

CADA dia que passa, mais e mais o Exército se confunde com Povo, no Brasil. O processo contínuo de identificação democrática de nosso Exército data, iniludivelmente, da execução da lei do serviço militar obrigatório, nêste país.

Hoje, quando se ouve algum comentário desfavorável ou quando se sente algum sinal de desapreço ou incompreensão de um civil em relação ao Exército, pode-se verificar logo que provém de alguém que se tenha furtado ou "escapado" ao serviço militar ativo. Não raro tais sinais coincidem com um sentimento pátrio frouxo e outros índices de personalismo e egoísmo. Felizmente muitos dos inumeráveis cidadãos que não prestaram regularmente o serviço militar não se alinham na minoria insignificante dos que não apreciam o Exército do Brasil ou à malta inevitável dos que cultivam a vida egoística e de pouca sensibilidade social dos patriotas abúlicos.

A grande fôrça e, também, a grande beleza dessa mútua e normal confiança que soldou o Exército com o Povo, reside em que ela não subsiste à sombra de interêsses, subalternidades ou conveniências materiais. O elo invencível da confiança, da fé e da espontaneidade dêsse entrosamento social, fazem-no a coisa mais sólida e também a mais profunda e importante das realidades dêste colosso geográfico que nossos avós nos legaram e que entregaremos engrandecido e próspero, mercê de Deus, aos nossos netos brasileiros.

Alguns teóricos fascinados por sua grande erudição e pela contemplação dos fenômenos de cúpula e dos fatos periféricos deixam fluir temores vagos de cesarismo e militarismo em nosso meio político-social, fenômenos êsses que, realmente, são quase impossíveis por não haver nenhuma propriedade de ambiência e outras condições sócio-econômicas indispensáveis à sua realização. Nosso povo não viveu em ambientes aristocráticos, em sociedades feudais, como colonizador ou polarizador de fatores góo-econômicos determinantes, como outros mais. Houve de tudo isso muito pouco entre nós. Pouquíssimo. Não empolgou, não contagiou e não caracterizou nossa sociedade histórica.

Por outro lado, contrastando com a vastidão e a riqueza natural de nosso território e ao desvêlo de uma natureza que nos privou de cataclismas meteorológicos e climatológicos, nosso povo é profundamente pobre e modesto. Pouquíssimos ricos e reduzida classe média, ocupam um canto pouco definido em um conglomerado pobre, de poucas luzes e letras, em que às manchetas são encontrados marginais e miseráveis que perambulam o corpo que só come e vive graças ao coração inigualável de bondade e solidariedade que foi, talvez, o único legado grande e permanente de nossa descendência lusitana. O brasileiro é, antes do mais um generoso e um bondoso. Não é trabalhador ou pressuroso. Não é organizado nem previdente. Tem sofrido muito, justamente porque sua educação não tem sido dirigida para êsses rumos necessários à vida social. E' vítima e não causa. Tem enorme vocação para a vida feliz, despreocupada. E' generoso, é bom e riquíssimo de boa-fé. Deve ser amado com muita sinceridade e servido com muita elevação.

Pois bem. o Exército é um extrato digno dêsse Povo, apenas melhorado pela continência de organização, previdência e estudo a que está sujeito. Por outras palavras, no Exército são encontrados os múltiplos índices característicos de nosso povo — bondade, generosidade, resignação no sofrimento, pobreza e tanta coisa mais. Suas deficiências em parte compensadas por uma continência de organização, previdência, hábitos de estudo, metodização e planejamento.

O normal entre os oficiais do Exército ou, digamos, a "moda" (têrmo estatístico) é o fraco aprêço pelas materialidades de sua vida circunstancialmente pobre e o culto intransigente das virtudes morais que alimentam seu sentimento e norteiam sua vida social como motivo e objetivo. Essa é a regra que não será denegada pela ocasional exceção. A exceção apenas confirma a regra que será sempre representada pelos promédios expressivos.

O Povo sabe dessa profunda, inamovível afinidade que o liga a seu Exército e o Exército Nacional sabe o quanto é respeitado e amado pelo povo dêste país singular. Como nosso Hino e nossa Bandeira, o Exército entre nós é símbolo e sagrado.

Fora disso só fantasia e ilusão mas nenhum realismo "que seja bom".

Por tudo isso e porque sabemos e confiamos na afinidade de sentimentos que irmanam Exército e Povo, lamentamos êsses brasileiros transviados e desesperados que pela imprensa e outros meios de difusão procuram intrigar e envenenar, de modo baixo, os líderes do Povo com os do Exército. Apurem que entre êsses desesperados pouquíssimos serão encontrados que tenham envergado, mesmo, o uniforme verde-oliva nacional. Servem ao personalismo e agem com insinceridade e com ausência de solidariedade social. Falam com a bôca repleta de peçonha, de maldade, cheia de uma baba grossa como petróleo.

No momento falam em "mar de lama", em golpes, em "legalismo" de seus adversários políticos e, no entanto, dêsses inimigos não surgiu uma só campanha desleal e imoral como a da carta-falsa ou a das armas para a revolução levadas com espalhafato ao plenário da Câmara de nosso país.

De que lado está a lama? De onde provêm os golpes desleais para enganar o Povo e o Exército?

O Povo viu tudo, compreendeu e se manifestou de modo iniludível.

Num concurso de quatro candidatos iminentes por diversos motivos o povo em cifras expressivas consagrou o que julgou o mais capaz e o mais digno. Deu-lhe uma votação expressiva de quatrocentos mil votos à frente do segundo colocado num grupo de quatro.

Poucas vitórjas têm sido mais significativas e indiscutíveis, essa é a verdade.

O Exército vê tudo isso, julga de acôrdo com seus altos padrões e cada vez mais se convence de que a agitação e o golpismo são os únicos grandes males que de uma vez para sempre devem ser erradicados de nosso Brasil.

Esperamos dos homens dêste país que a pregação de golpe, de futuro, se alinhe entre os crimes graves em nosso Código Penal. Precisamos de paz e concórdia, precisamos de confiança e fé, como essas que entre nós uniram, para sempre, Exército e Povo.

Ciência ao alcance de todos

CÁLCIO NO ORGANISMO

A quantidade total de cálcio existente no organismo adulto pode ser calculada em umas 750 gramas na sua maior parte combinado sob a forma de carbonatos e de fósforo é ligeiramente superior à de cálcio. No organismo encontra-se o cálcio, a grosso modo, distribuido da seguinte forma: 98% nos ossos, e 2% no sangue. O fósforo se encontra nos ossos nuns 65% do total, estando o restante distribuído no organismo.

O teor de cálcio no sangue é constante, e para compensar as variações do cálcio ingerido com a alimentação há uma passagem permanente do cálcio dos ossos para o sangue e vice-versa; de forma tal que quando o cálcio tende a diminuir no sangue, parte do cálcio dos ossos será para lá mobilizado. O cálcio depositado no organismo é assim continuadamente solicitado. A quantidade diária de cálcio, que necessita um adulto, foi calculada em tôrno de 40 centigramas aproximadamente, pois as necessidades variam grandemente durante certos períodos vitais como na amamentação, crescimento e na gravidez. Ingressando no organismo com os alimentos, a absorção do cálcio é bastante imperfeita; parte da quantidade ingerida não se absorve e é eliminada nas fezes e na urina.

Sôbre a absorção do cálcio ingerido, influem numerosos fatores; assim depende da quantidade total de cálcio que se administra; quantidade de fósforo dada simultâneamente; predomínio ácido ou básico da alimentação; conteúdo de gorduras de dieta; presença de vitamina D.

Quanto maior a quantidade de cálcio que se administra, maior é a quantidade eliminada, donde se deve concluir que pelo fato de se administrar cálcio a um organismo êste não aumenta as suas reservas.

PARA que a absorção de cálcio se efetue normalmente é preciso administrar simultâneamente uma determinada quantidade de fósforo, pois se a relação cálcio-fósforo se altera, a absorção do cálcio se efetua mal.

Quando na alimentação predominam os elementos básicos, como no caso dos regimes vegetarianos, a absorção do cálcio diminui notàvelmente e aumenta a sua eliminação. Quando predominam os elementos ácidos, melhor se faz a absorção do cálcio. Estas observações têm importância prática, pois nos indicam que a recalcificação deve efetuar-se com o auxílio de uma alimentação à base de carnes e proteínas.

Numerosas experiências provaram que a absorção do cálcio se efetua melhor quando em presença da gordura dos alimentos; isto se deve a que: em primeiro lugar, o meio intestinal transforma as gorduras em glicerina e ácidos graxos, acidificanse; e em segundo lugar as gorduras atuam como substâncias colagogas e a bile excretada favorece a absorção do cálcio. A vitamina D é fator determinante na absorção do cálcio e na sua fixação sôbre os ossos.

O maior depósito de cálcio acha-se nos ossos, e é formado da seguinte maneira: A albumina cartilaginosa do ôsso, absorve o cálcio, em uma segunda fase a êste composto cálcio-albuminoide se fixam fósforo e carbono, formando-se um complexo; numa terceira etapa, dissocia-se êste complexo, regenerando-se a albumina ficando o complexo cálcio-fósforo-carbono, que forma o ôsso.

O cálcio é um mineral indispensável, entrando na constituição de todos os líquidos e tecidos sólidos animais e desempenhando papel importante em um grande número de processos fisiológicos, como: na coagulação do sangue, na formação dos ossos; no ritmo cardíaco, na manutenção da excitabilidade neuro-muscular normal; na produção do leite e na permeabilidade das membranas celulares.

Presidindo o metabolismo do cálcio desde sua absorção até sua eliminação do organismo encontra-se a vitamina D; pela deficiência desta vitamina encontram-se profundas alterações no aproveitamento dêsses sais pelo organismo, que em casos mais avançados se manifestam pelo raquitismo e pela osteomalácia.

A vitamina D se encontra na gema do ôvo, no leite, no fígado dos animais, sobretudo do peixe. E' porém sintetizada no organismo à custa de elementos denominados por vitaminas D, sob a ação das radiações ultravioletas. O raquitismo é um processo mórbido próprio da criança, dos primeiros anos de vida sobretudo, e que afeta predominantemente o sistema ósseo; tais modificações são causadas por lesões patológicas típicas que assentam de preferência nas zonas de crescimento.

O raquitismo está vinculado a um transtorno do metabolismo mineral determinado por vários motivos, entre os que se destaca a insuficiente exposição da pele aos efeitos das radiações solares.

A osteomalácia é um deficito da ossificação com a mesma origem do raquitismo infantil, porém se apresenta aos adultos especialmente nas mulheres. Há como que um amolecimento dos ossos, trazendo assim deformidades ósseas; caracteriza esta deformidade, uma baixa do teor cálcio no sangue.

A OPINIÃO DO LEITOR

Os Tribunais repetirão o julgamento popular

DO sr. Caio de Barros Filho: "Todos os "recursos" possíveis e impossíveis foram empregados para impedir a realização das eleições, — tentativa que não atemorizou nem os candidatos e muito menos o povo — mas, nem por isso, desanimaram os políticos "golpistas" de suas atitudes antibrasileiras.

Ao "golpe da carta dos militares" sucedeu a chantagem política do sr. Café Filho, na sua tentativa de intimidação direta ao então candidato Juscelino. Não havendo crédito para a primeira e repelida a segunda proposição, uma série completa de outros "golpes" foi preparada e levada à cena. A imensa maioria do povo brasileiro, — não contando o grupinho do "Clube da Lanterna", — não gostou e não aprovou os métodos utilizados. Escrevendo para pequeno número, falando e sendo "televistos" por outros poucos, os "golpistas" foram ràpidamente descendo no escalão das mentiras, fraúdes e invencionices, tolas e cretinas. E, a cada dia que passa, diminui a categoria dos atores empregados, agora estando na moda os falsários, pura e simplesmente.

Desmoralizados o "golpe da cédula oficial", o "golpe da maioria absoluta", o "golpe do armamento" e o "golpe da carta falsa", constatada a vitória de Juscelino e Jango, por larga margem sôbre os seus adversários e antagonistas, lança o grupo do "golpe" mais uma de suas elucubrações sinistras: "houve fraude nas eleições", "eleitores analfabetos aos milhões" e a atoarda foi lançada em grande estilo e extensa frente, dificultando as apurações, com as impugnações e os recursos eleitorais sem fundamento legal. Superada mais essa tentativa de perturbação, já alinham os empreiteiros da guerra civil no Brasil outro "golpe", cercado de grande publicidade, em estilo grandiloquente, mas com a mesma base mesquinha e fraudatória: "os candidatos vitoriosos não poderão tomar posse, pois que obtiveram os votos dos comunistas". Pronto. é o climax.

Rádios, "tevês", jornais, discursos, os meios mais usuais de fazer circular uma idéia, estão sendo largamente empregados. "Slogans" furunculosos são empregados: "os vencedores vão servir a Moscou" — "os soviets governarão o Brasil pelos sátrapas agora eleitos" e outras infâmias do mesmo jaez. E, concluem peremptórios os "golpistas", monopolizadores da "verdade e sobrevivência da democracia brasileira": "não tomarão posse! Não deixaremos que sejam empossados!".

Quantos políticos tiveram suas vitórias asseguradas pelos votos dos comunistas? Juarez disse, na sua propaganda eleitoral: "Não exijo atestado de ideologia dos meus eleitores". O atual Presidente da República, cujo nome foi vetado pela Liga Eleitoral Católica, teve apoio comunista quando candidato à Vice-Presidência. Com Milton Campos, êsse digno mineiro, aconteceu a mesma coisa para a governança de Minas. Não houve impugnações, ninguém pretendeu "escoimar de vícios" aquelas eleições. Os eleitos foram empossados.

Estarão os comunistas impedidos de votar? Por que lei, decreto, portaria ou regulamento?

A resposta está na Constituição da República. Diz esta, no seu art. 141, parágrafo 8.º.: "Por motivo de convicção religiosa, filosófica ou política, ninguém será privado de nenhum dos seus direitos, etc". Assim, se "são eleitores os brasileiros maiores de dezoito anos que se alistarem na forma da lei" (art. 131) e se "o alistamento e o voto são obrigatórios para os brasileiros de ambos os sexos" (art. 133) e como "todos são iguais perante a lei (art. 141, parágrafo 1.º) e, se, finalmente, "ninguém pode ser obrigado a fazer ou deixar de fazer alguma coisa senão em virtude de lei" (art. 141, parágrafo 2.º), como será possível, de boa-fé, pretender nulificar a votação que os comunistas deram à Juscelino e Jango?

O possível é que os mentores "golpistas" ignoram que o mais alto Tribunal de Justiça do país já decidiu sôbre o "caso comunista", pois que as decisões do Venerando Supremo Tribunal Federal não são irradiadas, nem televisionadas, nem servem de manchetes sensacionalistas. Simplesmente constam dos autos do processo julgado, são publicados no "Diário da Justiça" e transcritos, sem alardes, em revistas especializadas de jurisprudência, veículos êsses só manuseadas por iniciados.

Em Acórdão proferido pelo ETF, na Apelação Criminal n.º 1.439, de São Paulo, Relator: ministro Luís Gallotti, foi decidido que "é crime pelas leis atuais, ser filiado a Partido Comunista, mas não é crime ser comunista". (Ac. de 14-11-950, pub. em "Minas Forense, vol. I, fasc. I, Outubro-1952).

Os comunistas não podem participar de qualquer tentativa de perturbação da ordem, o que é comum a todos os demais brasileiros. Só se admite perturbação da ordem, propaganda ostensiva contra o regime, e pregação contra a ordem vigente, por parte dos elementos "golpistas". Estranho monopólio...

Levem os "golpistas" o caso aos Tribunais de Justiça. Lá terão suas pretensões repelidas e o meio utilizado será julgado improcedente, repetindo-se no âmbito processual-eleitoral o que já foi decidido no tribunal da opinião pública: "Posse aos vencedores!".

Resposta "provisória" a Bulganin

Georges Horiat

LONDRES — Consultas entre os Estados Unidos, França e Grã-Bretanha realizaram-se antes que o presidente Eisenhower respondesse à mensagem do marechal Bulganin sôbre a questão do desarmamento, noticia-e em fonte autorizada. As consultas no entanto, não se referiram ao texto da resposta do presidente que, segundo consta, tem um caráter "provisório", e sim ao conjunto das questões levantadas pelo presidente do Conselho soviético, em sua mensagem de 23 de setembro. Lembra-se que o marechal Bulganin tinha enviado cópias dessa mensagem a sir Anthony Eden e ao sr. Edgar Faure.

A questão do desarmamento será tratada em Genebra pelos Ministros das Relações Exteriores da França, Estados Unidos, Grã-Bretanha e União Soviética. Os três ministros ocidentais, nesse intervalo, terão recebido relatórios separados de seus representantes no seio da Subcomissão de Desarmamento, que acaba de suspender seus trabalhos em Nova York.

Admite-se, em Londres, que a subcomissão não conseguiu realizar progressos substanciais, apesar da atmosfera amigável em que se realizaram suas deliberações. A êsse respeito, os observadores salientam que o govêrno americano ainda não definiu claramente sua atitude quanto ao plano franco-britânico relativo à redução progressiva dos efetivos e dos armamentos chamados "clássicos", aceite pela URSS em 10 de maio passado. Demais, acrescentam êles, a delegação americana limitou-se a insistir sôbre a adoção do plano "Eisenhower" relativo ao reconhecimento aéreo e fotográfico recíproco das instalações militares.

Por outro lado, ressalta-se em Londres que a delegação soviética ainda não forneceu os esclarecimentos pedidos pelo ocidente, sôbre os métodos e os meios que deveriam permitir estabelecer uma fiscalização eficaz das medidas do desarmamento.

Os peritos britânicos acham que o problema da fiscalização tem uma importância capital e que nenhum progresso será feito antes que um acôrdo seja assentado entre as grandes potências.

Para os britânicos, o melhor meio de abordar de uma forma simples e prática o problema do desarmamento é o "plano Eden", proposto um sistema de fiscalização em comum dos efetivos e dos armamentos dos dois lados da atual linha de demarcação na Europa.

Esse projeto, supõe-se, permitiria aos oficiais soviéticos e ocidentais acostumarem-se com uma colaboração direta num gênero de operação que poderia ser continuada depois em maior escala. (AFP)

O Dia Astrológico

Hoje, 15 — Lua Nova, às 16 horas e 4 minutos. Dia impróprio para encetar negócios e também para contratar casamento.

ACONTECERÁ HOJE AO LEITOR:

Seguem-se as possibilidades felizes ou não de hoje, com horas e números razoáveis, para todos os leitores nascidos em qualsquer dia, mês e ano dos seguintes períodos:

PARA OS NASCIDOS:

ENTRE 22 DE DEZEMBRO E 21 DE JANEIRO

Intranquilidade, receios infundados e bons negócios à vista com probabilidades de lucros. 11, 15 e 16; 33, 43 e 45. (horas e números).

ENTRE 22 DE JANEIRO E 18 DE FEVEREIRO

Novos negócios comerciais e embaraços sentimentais. 6, 8 e 12; 15, 17 e 31. (horas e números)

ENTRE 19 DE FEVEREIRO E 20 DE MARÇO

Dia de bons aspectos. Resoluções favoráveis, negócios bem encaminhados, satisfação e lucros. 10, 11 e 12; 19, 20 e 21. (horas e números).

ENTRE 21 DE MARÇO E 20 DE ABRIL

Rusgas domésticas, saúde abalada e pequenos prejuizos. 13, 14 e 15; 31, 41 e 51. (horas e números).

ENTRE 21 DE ABRIL E 21 DE MAIO

Possibilidades nos empreendimentos sociais. 9, 10 e 20; 30, 37 e 47. (horas e números).

ENTRE 22 DE MAIO E 21 DE JUNHO

Dia de máus presságios, aborrecimentos com parentes ou amigos. 7, 8 e 10; 34, 44 e 46. (horas e números).

ENTRE 22 DE JUNHO E 21 DE JULHO

Dificuldades, embaraços, nervos abalados e complicações sentimentais. 6, 21 e 22; 32, 39 49. (horas e números).

ENTRE 22 DE JULHO E 22 DE AGÔSTO

Idéias originais, pela manhã à tarde e à noite serão de inquietação e ansiedade. 5, 9 e 11 41, 45 e 56. (horas e números)

ENTRE 23 DE AGÔSTO E 23 DE SETEMBRO

Probabilidades de êxitos sociais, proteção de amigos e lucros inesperados. 2, 3 e 23; 11 12 e 14. (horas e números).

ENTRE 24 DE SETEMBRO E 21 DE OUTUBRO

Êxito em tôdas as emprêsas. 1, 14 e 24; 10, 41 e 42. (horas e números).

ENTRE 22 DE OUTUBRO E 20 DE NOVEMBRO

Contrariedades mal-estar e acontecimentos violentos pela manhã. 16, 18 e 20; 61, 81 e 83. (horas e números).

ENTRE 21 DE NOVEMBRO E 21 DE DEZEMBRO

Presentes de pessôas amigas e alegria como outro sexo. 15, 17 e 19; 33, 34 e 55. (horas e números).

MIRAKOFF

Livros Novos

Obras de Shakespeare — (Melhoramentos) — Contendo duas comédias de Shakespeare, acaba de aparecer um volume editado pelas Edições Melhoramentos: "Como Gostais" e "Noite de Reis" A primeira é considerada a mais alegre comédia do famoso escritor. Realmente não há um momento trágico em tôda a farsa, ou se o há, não chega a constituir infelicidade. Esta peça, Shakespeare adaptou da novela "Rosalinda" de Thomas Lodge. "Noite de Reis" é outra comédia impregnada de movimentação, encanto e vivacidade, com pontos semelhantes ao trabalho anterior. O título não obedece ao conteúdo, mas parece referir-se, particularmente, à data da primeira representação.

EFEMÉRIDES

15 DE OUTUBRO

1805 — Nasce, no Rio de Janeiro, Miguel de Frias.

1827 — Decreto criando o Observatório Astronômico do Rio de Janeiro, hoje Observatório do Rio de Janeiro.

1864 — Celebra-se o casamento da Princesa Isabel com o príncipe Gastão de Orleans, Conde D'eu.

1895 — Fundação do Clube de Regatas do Flamengo.

1937 — Morre, no Rio de Janeiro, Teodoro Sampaio.

1944 — Morre, no Rio de Janeiro, Eliseu Visconti.

Cruzada católica de Pax Christi

HAMILTON BARATA

Acaba de atingir o nosso Brasil o portentoso movimento mundial de Pax Christi, que representa a concretização do sentimento de amor universal contido na esplêndida doutrinação do Divino Mestre. Nosso Senhor Jesus Cristo. O grande campeão e animador da campanha de Pax Christi em nosso país é o prestigioso intelectual senhor Alceu de Amoroso Lima, professor, escritor, pensador cujos extraordinários méritos já o elevaram a posição tão primacial no escól da vida mental do Brasil, que seu nome dispensa quaisquer encômios ou elogios.

Pax Christi teve início, no ano de 1945, no seio de pequenos grupos de católicos franceses e alemães, e se destinava, então, primordialmente, a realizar orações em favor da reconciliação dos dois tradicionais adversários que são a França e a Alemanha. Por extensão, Pax Christi deseiava também a harmonia entre os outros povos da Europa e as nações do mundo inteiro.

A pequena corrente de fé no ensinamento de fraternidade de Jesus Cristo já se transformou num rio caudaloso, que vai abrangendo todos os povos e todos os continentes da Terra. Sua Santidade o Papa Pio XII deu o seu total apoio à bela campanha de Pax Christi, conferindo-lhe assim o caráter de movimento da Igreja, alicerçado e amparado pela hierarquia católica. Sua Santidade acentuou principalmente o aspecto ao mesmo tempo natural e sobrenatural de Pax Christi. Natural, porque é um movimento cívico-espiritual no seio de cada nação. Sobrenatural, porque todos os católicos participam da fraternidade transcendente que encontra a sua unidade na divina figura de Cristo.

O radiante movimento tem conquistado, aos poucos, todos os países da Europa e já agora dos demais continentes. A necessidade do amor e da fraternidade entre todos os homens é a rutilante mensagem que nos foi legada pelo meigo sacrificado de Gólgota. "Amai-vos uns aos outros", "ama ao próximo como a ti mesmo", "perdoa as nossas dívidas assim como nós perdoamos aos nossos devedores", eis outros tantos apelos da doutrina cristã no sentido do advento do amor e da fraternidade universais. Realmente, só o amor é construtivo e ùnicamente o perdão é fecundo. O odio gera o odio, e nada de sólido se pode erguer sôbre o mal e a destruição. O combate e a guerra geram sempre outro combate e outra guerra, e no final teremos o aniquilamento e a desgraça de todos, igualando-se na infernal desventura vencidos e vencedores de um momento.

Lembrou o Papa Pio XII com tôda propriedade, que a cruzada de Pax Christi tem um antecedente no passado da Igreja. Pax Christi pode ser considerado como uma revivescência do movimento franciscano do século XIII. O pobrezinho de Assis representa suprema exaltação dos ideais de fraternidade e amor. Por isso mesmo êle nos deu o sublime exemplo de chamar. "irmão tigre", "irmã serpente", "irmão corvo" "irmão peixe", "irmã pedra", "irmão rio", "irmão mar". São Francisco de Assis consagrava o seu amor a todos os seres e a tôdas as coisas, vivendo numa aura maravilhosa de amor a todos os seres e a tôdas as coisas, vivendo numa aura maravilhosa de amor universal que encheu de admiração as almas dos homens de seu tempo, o que acontece também em relação aos homens de hoje.

Pax Christi é a demonstração irrecusável de que a Igreja Católica continua sempre alerta e vigilante na sua missão de envidar esforços pelo advento da paz e da harmonia no seio da humanidade, tanto na esfera profissional como na social e na internacional. Há exploradores espúrios da idéia de paz que tentam enganar os povos com os seus pregões hipócritas de harmonia, mas êsses exploradores jamais podem ser confundidos com aquêles que têm sinceramente o exemplo de Cristo na alma e na consciência.

S. A. DIÁRIO CARIOCA

Administração e Redação
AVENIDA RIO BRANCO N. 25
Sede Própria

SUCURSAL EM SÃO PAULO:
AV. IPIRANGA, 879 — 13.º ANDAR - SALAS 131 e 132
Telefones: 35-5369 e 36-4564

SUCURSAL EM BELO HORIZONTE
AV. AFONSO PENA, 774 — 3.º ANDAR — SALA 308

TELEFONES

Diretor-Geral	43-6455
Diretor Redator-Chefe	43-5574
Gerente	43-3930
Gerência	23-4643
Chefe da Redação	43-5574
Secretaria	43-5559
Política	23-1437
Economia e Finanças	23-3230
Reportagens	23-4472
Polícia	23-5082
Esportes e Suplementos	23-3239
Departamento Promoção de Vendas	23-3862
Depto Gráfico	43-5009
Depto de Publicidade	23-3763
Depto de Publicidade	43-6357

ASSINATURAS
VENDA AVULSA

	Cr$
Número do dia	1,50
Anual	200,00
Semestral	120,00

BRASIL E PAISES DA CONVENÇÃO POSTAL

OUTROS PAISES

	Cr$
Anual	350,00
Semestral	200,00

RECLAMAÇÕES

Qualquer irregularidade de falta de jornais nas bancas ou entrega do DIARIO CARIOCA aos nossos assinantes deverá ser reclamada ao "Departamento de Promoção e Vendas" por carta ou pelo telefone 23-3662

VIAJANTES

Percorrem o interior dos Estados os nossos inspetores ROMUALDO PERROTA e GENARO MANSUR

BANCO BRASILEIRO DE DESCONTOS, S. A.

SEDE: RUA ALVARES PENTEADO, 164 a 180 e RUA 15 DE NOVEMBRO, 233 — SÃO PAULO
FILIAL: RUA DA CANDELARIA, 4 — RIO DE JANEIRO
CAIXA POSTAL, 8.250 — Enderêço Telegráfico: "BRADESCO"

CAPITAL REALIZADO	Cr$ 175.000.000,00
RESERVAS	Cr$ 109.500.000,00
LUCROS SUSPENSOS	Cr$ 1.355.205,80

BALANCETE EM 30 DE SETEMBRO DE 1955

Compreendendo as operações da Matriz e das Agências Marginadas

CONSELHO CONSULTIVO:

Cel. Albino Alves da Cruz Sobrinho — Antonio Sampaio Ferraz — Ataliba J. Pompeo do Amaral — Dr. Camilo Gavião de Souza Neves — Francisco de Paula Leite Sobrinho — Dr. Geraldo de Andrade Carvalho — Henrique Schlefferdecker Filho — Luiz Dusete Silva — Luiz de Souza Leão — Olavo A. Ferraz — Oswaldo Pereira de Barros — Dr. Paulo de Tarso Santos — Dr. Pedro Delamare São Paulo — Raul Arruda — Vicente Felicio Primo

No Estado de São Paulo: Adamantina, Alvares Machado, Andradina, Araraquara, Assis, Bariri, Bauru, Bilac, Birigui, Brás (Urbana), Brauna, Cafelândia, Campinas, Cândido Mota, Cosmorama, Dracena, Duartina, Fernandópolis, Flórida Paulista, Gália, Garça, Getulina, Guarantã, Ibirarema, Irapuru, Jaú, Junqueirópolis, Lapa (Urbana), Lins, Lucélia, Marília, Martinópolis, Mercado (Urbana), Mirandópolis, Osvaldo Cruz, Ourinhos, Pacaembu, Parapuã, Pederneiras, Penápolis, Penha (Urbana), Pinheiros (Urbana), Piraju, Pirajuí, Pompéia, Presidente Alves, Presidente Bernardes, Presidente Prudente, Presidente Venceslau, Promissão, Rancharia, Regente Feijó, Ribeirão Prêto, Santa Cruz do Rio Pardo, Santo Anastácio, Santos, S. José do Rio Prêto, São Manoel, Tupã, Tupi Paulista, Valparaiso, Vera Cruz, Votuporanga

No Estado do Paraná: Apucarana, Arapongas, Astorga, Bandeirantes, Cambará, Cambé, Cornélio Procópio, Curitiba, Jandaia do Sul, Londrina, Mandaguari, Marialva, Maringá, Paranaguá, Paranavaí, Rolândia, Santa Amélia, Sertanópolis

No Distrito Federal: Centro, Madureira

No Estado de Mato Grosso: Campo Grande

No Estado de Minas Gerais: Belo Horizonte, Juiz de Fora

No Estado do Rio de Janeiro: Campos

ATIVO

	Cr$	Cr$	Cr$
A — DISPONIVEL			
Caixa:			
Em moeda corrente		216.878.275,90	
Em depósito no Banco do Brasil, S.A.		520.128.452,20	
Em depósito à ordem da Superintendência da Moeda e do Crédito Decreto-Lei 7.293		92.489.784,80	
Em outras espécies		4.620.209,50	834.116.722,00
B — REALIZAVEL			
Letras do Tesouro Nacional		1.449.000,00	
Empréstimos em contas correntes	898.700.515,20		
Títulos descontados	2.791.252.653,70		
Agências no país	919.154.487,00		
Correspondentes no país	16.454.610,70		
Correspondentes no exterior	1.483.793,10		
Outros Valores em Moeda Estrangeira	223.447.300,30		
Em Depósito à ordem da Superintendência da Moeda e do Crédito, referente ao Decreto-Lei n.º 24.038	1.057.607,60		
Outros créditos	89.756.547,00	4.941.307.514,80	
Imóveis		83.892.012,10	
Títulos e valores mobiliários:			
Apólices e Obrigações Federais inclusive as do valor nominal de Cr$ 59.786.500,00, depositadas no Banco do Brasil, S. A., à ordem da Superintendência da Moeda e do Crédito, Cr$ 1.000.000,00, na Delegacia Fiscal, conforme Decreto-Lei 9.602 e Cr$ 2.362.000,00 em caução à ordem da Recebedoria do Distrito Federal — Ministério da Fazenda		49.827.418,50	
Ações e debêntures		60.830.666,00	5.137.306.611,20
C — IMOBILIZADO			
Edifícios de uso do Banco	135.415.882,20		
Móveis e Utensílios	25.590.588,80		
Material de Expediente	12.226.284,70		
Instalações	9.343.436,80		182.576.192,50
D — RESULTADOS PENDENTES			
Juros e descontos	8.684.191,40		
Impostos	8.768.849,10		
Despesas gerais e outras contas	72.842.489,20		83.295.529,70
E — CONTAS DE COMPENSAÇÃO			
Valores em garantia		1.408.660.549,50	
Valores em custódia		491.541.268,00	
Títulos a receber de conta alheia		853.030.774,20	
Outras contas		254.646.049,90	3.007.878.641,60
Total			9.250.173.697,80

PASSIVO

	Cr$	Cr$	Cr$
F — NÃO EXIGIVEL			
Capital	175.000.000,00		
Fundo de reserva legal	23.500.000,00		
Outras reservas	86.000.000,00		284.500.000,00
G — EXIGIVEL			
Depósitos:			
À vista e a curto prazo:			
De Poderes Públicos	57.544.809,50		
De Autarquias	371.391,60		
em c/c sem limites	2.004.671.990,60		
Em c/c limitadas	1.052.286.666,70		
Em c/c populares	436.389.715,40		
Em c/c sem juros	2.030.751,30		
Em c/e de aviso	3.987.970,20		
Outros depósitos	97.442.012,00		
A prazo:			
De Poderes Públicos	—.—		
De Autarquias	—.—		
De diversos:			
A prazo fixo	474.444.906,10		
De aviso prévio	21.248.756,00	4.150.424.779,00	
Outras responsabilidades:			
Obrigações diversas	286.244.938,90		
Agências no país	862.987.988,10		
Correspondentes no país	46.343.106,80		
Correspondentes no exterior	233.592.941,90		
Ordens de Pagamento e Outros créditos	202.941.846,00		
Dividendos a pagar	20.229,10		
Depósitos referentes a cobranças no exterior conforme decreto-lei 24.038	951.631,30	1.643.062.632,80	5.788.507.461,60
H — RESULTADOS PENDENTES			
Contas de resultados			[illegible]
I — CONTAS DE COMPENSAÇÃO			
Depositantes de valores em garantia e em custódia		[illegible]	
Depositantes de títulos em cobrança:			
Do País	849.288.663,00		
Do Exterior	3.764.111,20	[illegible] 030.774,20	
Outras Contas		254.646.049,90	3.007.878.641,60
Total			9.250.173.697,80

São Paulo, 10 de outubro de 1955. — (a) Dr. J. Cunha Junior, Diretor-Presidente. — (a) Donato Francisco Sassi, Diretor Vice-Presidente. — (a) Amador Aguiar, Diretor-Superintendente. — (a) Luiz Silveira, Diretor-Gerente. — (a) Laudo Natél Diretor-Gerente — (a) Basilio Troncoso Filho, Diretor-Adjunto. — (a) Leonardo Gracia Junior, Diretor-Adjunto. — (a) Mario Vissotto, Contador-Geral (C.R.C.-S.P. 19.053).

Panorama Econômico — NO BRASIL E NO MUNDO

Perspectivas futuras para o café

SÃO FRANCISCO, 14 — (AFP) — Os círculos ligados aos delegados franceses na Conferência do Café, declaram sua satisfação pelos resultados obtidos. O motivo dêsse otimismo reside no número de contratos estabelecidos ou consolidados.

O ano de 1955 foi, para os cafés da União Francesa, um período de consolidação dos resultados obtidos durante o período de 1954, particularmente favorecido pela diminuição da safra brasileira, em consequência de fortes geadas.

Por essa razão, o ano de 1955 deve ser considerado como normal, enquanto que o de 1954 era excepcional, tanto mais que o mesmo coincidiu com a entrada em produção de novas plantações.

O fato importante a ressaltar é que, se devido à baixa da produção brasileira em 1954, os cafés da União Francesa conseguiram penetrar no mercado americano, ali se mantiveram. Conseguiram, e êste não é seu menor mérito, ser reconhecidos como cafés de qualidade aceitável. Efetivamente, não basta aos Estados Unidos encontrar comprador para determinada mercadoria, é preciso que o comprador possa ter certeza de poder abastecer-se regularmente, durante todo o ano.

Todavia, atualmente, a temporada das entregas de cafés da União Francesa é curta. Essa exigência dos torrefatores é "o resgate do êxito". Aliás, êsses cafés têm uma qualidade especial que explica sua procura. Seu teor em cafeína, principalmente os da Costa de Marfim, os torna muito procurados para a preparação do café solúvel.

Quanto às perspectivas de preços, as opiniões são bastante divididas. Alguns consideram que as cotações atuais são adequadas. Outros, no entanto não afastam a possibilidade de uma baixa eventual, no caso em que a próxima safra brasileira seja abundante e lançada no mercado. Essa observação junta-se aos prognósticos de certos interêsses americanos que parecem prever uma diminuição, se os países produtores não estiverem em condições de financiar os cafeicultores, até o ponto de permitir-lhes colocar progressivamente sua safra, em vez de lançá-la no mercado, por falta de recursos financeiros suficientes.

Posse do Presidente do B. do Brasil

Hoje, às 15 horas, perante o Ministro da Fazenda, tomará posse do cargo de presidente do Banco do Brasil o sr. Artur Santos, que exercerá o cargo cumulativamente com o de diretor da Carteira Agrícola e Industrial daquele instituto de crédito.

Às 15 horas, na próxima segunda-feira, dar-se-á a transmissão do cargo, no Salão Nobre do Banco do Brasil.

Vários nomes estiveram em cogitação para suceder o sr. Prudente de Morais Neto, na direção executiva da SUMOC, dentre eles os srs. Helio Cabal, Roberto de Oliveira Campos e Glycon de Paiva. Todavia, às últimas horas de ontem o que reunia maiores possibilidades era o sr. Nibio Foltran, que já exerceu interinamente o cargo por diversas vezes e que, no momento, desempenha a função de Chefe da Secretaria daquele órgão.

Colhemos, ainda, no gabinete do Ministro da Fazenda que serão mantidos em seus postos todos os diretores de Carteira do Banco do Brasil.

Produção industrial de Caxias do Sul

PÔRTO ALEGRE, 14 (Asap.) — A produção industrial de Caxias do Sul, no ano de 1954, foi classificada em escala superior a nada menos de 13 capitais; sòmente suplantada por São Paulo, Rio, Pôrto Alegre, Recife, Belo Horizonte, Niterói, Salvador e Curitiba, devendo-se salientar que na produção de Niterói está incluído o município de São Gonçalo, enquanto Salvador e Curitiba não apresentam índices muito elevados, em comparação com Caxias do Sul.

Êste Município num confronto com nove capitais, apresenta um saldo apreciável; sendo a sua produção industrial, em 1954, de Cr$ 1.659.631.369,00 e a de 9 capitais, Cr$ 1.524.120.000,00.

A crise de energia elétrica e o Rio Paraíba

Na próxima quarta-feira, dia 19, o sr. Ergard Teixeira Leite, Presidente do Conselho Nacional de Economia, realizará na Associação Comercial, às 17 horas, uma palestra, seguida de debates, sôbre a crise de energia elétrica em face da situação criada pelo aproveitamento do Rio Paraíba.

Redução nos "deficits" orçamentário e financeiro

De acôrdo com a demonstração orçamentária que acaba de ser apresentada pela Contadoria Geral da República ao Ministro da Fazenda, correspondente aos últimos oito mêses dêste ano, o "deficit" orçamentário sofreu nova redução, expressa em Cr$ 683.725.509,10, tendo baixado de Cr$ 2.663.463.683,90 para Cr$ 1.979.738.174,80.

Por outro lado, os adiantamentos do Banco do Brasil ao Tesouro Nacional desceram de Cr$ 3.289.107.028,50 para Cr$ 4.226.152.492,70, donde a apreciável diminuição de Cr$ 1.062.954.535,80.

Enquanto isso, o "deficit" financeiro que era a 31 de julho da ordem de Cr$ 13.531.230.215,70, caiu, em 31 de agôsto último para Cr$ 12.016.078.622,80, donde uma redução de Cr$ 1.515.151.592,80.

CIA. TIETE' DE PAPEIS

Assembléia Geral Extraordinária

São, pelo presente, convocados os senhores acionistas para se reunirem em assembléia geral extraordinária, no dia 24 de outubro de 1955, às 15 horas, na sede social, na Rua do Ouvidor, 104 — 3.º pavimento, a fim de deliberarem sôbre o seguinte:

I — Exposição Justificativa e Proposta de Aumento do Capital da Sociedade;
II — Reforma dos Estatutos;
III — Parecer do Conselho Fiscal;
IV — Assuntos gerais de interêsse social.

Rio de Janeiro, 7 de outubro de 1955.

(as.) **Luís Chaloub,** Diretor-Presidente.

EM PORTUGAL E ESPANHA

Agente de Intercâmbio Jurídico com extensa rêde de Avogados. Encarrega-se de inventários, liquidações e todos os assuntos de interêsse Jurídico-Comercial.

Rua G. Sampaio, 565 – Grupo 1001

Telefone: 37-5644

ÚLCERAS DO ESTÔMAGO E DUODENO

Dores, azia, digestão difícil etc. Tratamento rápido, em 30 e 90 dias, sem operações e sem aplicações de aparelhos elétricos. Vir à consulta em jejum ou 5 horas após a última refeição. INSTITUTO HELCO do DR. JOAQUIM SANTOS. De 9 às 12 e 14 às 18 horas. RUA DO CARMO N. 9 — 7.º — Tel.: 52-4861 — RAIOS X.

LEILÃO DE DIVISAS

Rendeu Cr$ 7.902.800,00 o leilão de divisas realizado ontem na Bôlsa de Valores do Rio, cujo resultado damos abaixo:

ESPÉCIES DE DIVISAS	Cat.	MONTANTE DAS DIVISAS — Oferecidas	Licitadas	Sobras	ÁGIOS — Mínimo	Máximo
US$ Argentina Adubo	1a	6.000	—	6.000	—	—
Pronto - Inset.	1a	54.000	—	54.000	—	—
US$ Chile - Adubo	1a	27.000	27.000	—	25,20	25,40
Pronto - Inset.	1a	3.000	—	3.000	—	—
US. Espanha - Adubo	1a	7.000	—	7.000	—	—
Pronto - Inset.	1a	8.000	—	8.000	—	—
US$ Japão - Adubo	1a	3.000	—	3.000	—	—
Pronto - Inset.	1a	12.000	—	12.000	—	—
US$ Uruguai Adubo	1a	6.000	—	6.000	—	—
Pronto - Inset.	1a	54.000	10.000	44.000	25,00	25,00
Francos Belgas Adubo	1a	200.000	200.000	—	0,507	0,512
Pronto - Inset.	1a	50.000	—	50.000	—	—
US$ Polônia - Adubo	1a	2.000	—	2.000	—	—
Pronto - Inset.	1a	13.000	—	13.000	—	—
US$ (USA) - Adubo	1a	127.000	101.000	26.000	25,00	25,00
120 dias - Inset.	1a	83.000	83.000	—	27,30	27,90
Coroas Suecas - Adubo	1a	35.000	—	35.000	—	—
Pronto - Inset.	1a	40.000	—	40.000	—	—
Coroas dinamarquesas - Adubo Pronto - Inset.	1a	42.000	—	42.000	—	—
US$ A C L - Inset.	1a	23.000	23.000	—	27,20	28,00
Pronto	1a	52.000	52.000	—	27,10	27,60

Mercados e Cotações

CÂMBIO LIVRE

O mercado de câmbio livre, funcionou, ontem, na abertura calmo e no fechamento estável.

BANCOS PARTICULARES

Abertura		
Dólar, venda	70,30 a	70,50
Dólar, compra	68,30 a	68,50
Libra, venda	191,00 a	192,00
Libra, compra	185,00 a	186,00
Fechamento		
Dólar, venda	70,30 a	70,50
Dólar, compra	68,30 a	68,50
Libra, venda	191,00 a	192,00
Libra, compra	185,00 a	186,00

Tabela afixada pelo Banco do Brasil de Bonificações conforme instrução n. 114 da SUMOC.

	2a. Cat.	3a. Cat.	4a. Ct.
US$	18,70	24,70	31,70
Inglaterra, Libra	52,360	69,160	88,760
Suíça	4,3608	5,760	7,3924
US$ Conv.	17,19	22,95	29,67
França	0,0491	0,0655	0,0847
Bélgica	0,3406	0,1548	0,5890
Dinamarca	48,132	64,260	83,076
Suécia	3,3249	4,4390	5,7388
Libi. Islandia	48,132	64,360	83,076

Câmbio

O mercado de câmbio oficial funcionou, ontem, em posição estável e sem alterações nas taxas. O Banco do Brasil para cobranças vencidas em geral para remessas e cotas autorizadas declarou vender libras à vista para entrega pronta a Cr$ 52.69,60 e dólares a Cr$ 18.82. Aquele Banco comprava letras de exportação a Cr$ 51.4080 sôbre Londres e a Cr$ 18,30 sôbre Nova York.

MERCADO OFICIAL

O Banco do Brasil afixou as seguintes taxas: Taxas inalterado

	Venda	Comp.
Libra	52.6960	51.4080
Dólar	18.82	18.36
Escudo	0.6607	0.6328
Franco suíço	4.4269	4.2834
Peso uruguaio	5.3695	5.1718
Florim	4.9684	4.8470
Marco	4.4958	4.3859
Franco belga	0.3799	0.3639
Coroa sueca	3.6402	3.5511
Coroa tcheca	2.6139	2.55
Coroa dinamarquesa	2.749	2.6546
Franco francês	0.0538	0.0525
Peso argentino	1.3520	1.3181
Peso boliviano	0.3137	—

OURO FINO

O Banco do Brasil comprou ontem a grama de ouro fino na base de 1.000 - 1.000 em ouro ou amoedado ao preço de Cr$ 20.81.76.

Câmara Sindical

Registraram-se as seguintes médias cambiais, em 12 do corrente.

Países	Mercados Livre
América do Norte, Dólar	70.71
Alemanha, Marco	16.63
Bélgica, Franco Belga	1,41
França, Franco	0.20
Holanda, Florim	18,40
Inglaterra, Libra	192,27
Portugal, Escudo	2,4996
Suécia, Coroa	12.90
Suíça, Franco	16.58
Uruguai, Peso	20.70
MERCADO OFICIAL	
América do Norte, Dólar	18.82
Alemanha, Marco	4.4929
Bélgica, Franco Belga	0.3799
Dinamarca, Coroa	2.7499
França, Franco	0.0538
Holanda, Florim	4.9657
Inglaterra, Libra	52.6960
Suécia, Coroa	3.6402
Suíça, Franco	4.4269
MOEDAS	
América do Norte, Dólar	70.71
Argentina, Peso	2,50

Austria, Shilling	3,00
Espanha, Peseta	1,69
França, Franco	0,1993
Inglaterra, Libra	197,00
Itália, Lira	0,1180
Portugal, Escudo	2,57
Suíça, Franco	17,40
Uruguai, Pêso	20,50

Bôlsa de Valores

O mercado de Títulos, ontem, funcionou com trabalhos regulares e negócios bem ativos. As apólices da União regularam estáveis bem como as Obrigações de Guerra. As de sorteio de Minas e São Paulo estiveram em condições estáveis e um tanto melhores as de Minas. Continuaram as ações de Companhias em condições ativas mas inalteradas conforme constatadas, vendas adiante.

VENDAS REALIZADAS ONTEM:

		Cr$
D. Externa		
4	Unif.	693,00
50	D. Emis. pt.Emp. Ant.	806,00
50	Reajust.	835,00
	OBRGS.	
1	Guerra Cr$ 100	84,00
3	Idem Cr$ 200	168,00
44	Idem Cr$ 500	420,00
15	Idem Cr$ 1.000	865,00
25	Idem Cr$ 5.000	4.360,00
	ESTADUAIS - Apls.:	
50	Minas D. 936	475,00
150	Idem	480,00
49	Minas 1934 pt. la. S.	108,00
50	Idem 2a. Série	107,00
191	Idem 3a. Série	103,00
30	São Paulo	170,00
18	Idem Uniformizadas	812,00
54	Idem	813,00
	MUNICIPAIS DO D. FEDERAL:	
205	Emp. de 1904 pt. - C/2 S. V.	550,00
	MUNICIPAIS DOS ESTADOS:	
20	B. Horizonte - 7 por cento pt.	320,00
	COMPANHIAS:	
	Ações:	
552	C. Brahma Pref. Cr$ 200	560,00
801	Idem	565,00
14	Idem	570,00
5	Idem	575,00
935	Estúdio Gráfico Garimar de Cr$ 1.000	1.000,00
1.500	Fábrica São Luiz Durão Cr$ 1.000	1.000,00
75	Ferro Brasileiro Cr$ 200	390,00
	DEBENTURES:	
5	Pro. Hip. Lar Brasileiro Cr$ 1.000 3a. Série Cr$ 1.000 8,045	750,00
	ALVARÁS:	
	Dív. Pública:	
350	Apls. Divs. E. Nom.	696,00

Café

O mercado de café disponível funcionou, ontem, fraco e acusou baixa nas cotações. O tipo 7, passou a ser cotado ao preço de Cr$ 264,00 por 10 quilos e durante os trabalhos não houve vendas. Fechou inalterado. O movimento verificado foi o seguinte: Entradas 29.516 sacos pela Estrada de Rodagem. Embarques não houve. Existência 752.588. Café despachado para embarques 126.247 sacas.

Preços por 10 Quilos:

Tipo 2	324,00
Tipo 3	312,00
Tipo 4	300,00
Tipo 5	288,00
Tipo 6	276,00
Tipo 7	264,00
Tipo 8	252,00

PAUTA — Estad. de Minas — comum Cr$ 26,50 idem fino Cr$ 41,50 E. do Rio, café consumo Cr$ 27,00.

CAFÉ A TERMO

ABERTURA

Fech.	Vend.	Comp.
Outubro, 1955	295,00	S/C
Novembro, 1955	300,00	S/C
Dezembro, 1955	300,00	293,00
Janeiro, 1956	313,00	S/C
Fevereiro, 1956	319,00	S/C
Março, 1956	S/V	S/C

Mercado Paralisado.
Vendas - Nada.

FECHAMENTO

No fechamento não funcionou por falta de número legal de corretores.

Açúcar

Esse mercado, funcionou, ontem, firme e com os preços inalterados. Entradas nada. Saídas 16.000. Existência 49.814 sacas.

Cotações por 60 quilos:

Branco cristal 375,00 e mascavos 300,00, e cristal amarelo 352,00.

Algodão

O mercado de algodão em rama regulou ontem, calmo e sem alterações nos preços. Entradas nada. Saídas 300. Existência 25.639 fardos.

Seridó, tipo 3	420,00 a 430,00
Seridó, tipo 4	410,00 a 420,00
Sertões, tipo 3	400,00 a 410,00
Ceará, tipo 3	390,00 a 400,00
Ceará, tipo 5	Nominal
Matas, tipo 3	360,00 a 365,00
Matas, tipo 5	330,00 a 335,00
Matas, tipo 3	Nominal
Matas, tipo 5	360,00 a 365,00

GÊNEROS

O mercado de gêneros alimentícios funcionou, ontem, com o seguinte movimento:

	Entr.	Saídas
Feijão, sacos	1.350	—
Arroz, sacos	22.558	—
Milho, sacos	1.186	—
Açúcar, sacos	6.867	—
Banha, caixas	2.630	—
Charque, fardos	520	—
Farinha, sacos	50	—

Mercados estaduais e estrangeiros

LONDRES, 14
Abertura:
Nova York, à vista por Libra 2.7912 comp. e 2.7918 vend.
Buenos Aires, por P. 38.75 comp. e 39.00 vend.
Montevidéu, por P. 9.00 comp. e 10.00 vend.
Rio de Janeiro, livre Cr$ 180.00 com. e 190.00 vend.
Canadá, por 2.7737 comp. e 2.7750 vend.
Berna, por 12.2050 comp. e 12.2075 vend.
Bruxelas, por Franco 139.40 comp. e 139.45 vend.
Estocolmo, por Kr. 14.42 comp. e 14.4225 vend.
Copenhague, por Kr. 19.32 comp. e 19.3225 vend.
Amsterdam, tel. por 10.6037 comp. e 10.6062 vend.
Paris, tel. por 983.00 comp. e 983.25 vend.
Gênova, por Libra, 1.754 comp. e 1.755 vend.
Lisboa, por Escudo, 80.05 comp. e 80.15 vend.
Berlim marco bloq. 11.7162 comp. e 11.7187 vend.
Oslo, por Kr. 19.9975 comp. e 20.00 vend.

LONDRES, 14
Nova York, à vista por Libra 2.7906 comp. e 2.7912 vend.
Rio de Janeiro, livre por Cr$ 180.00 comp. e 190.00 vend.
Buenos Aires, por P. 38.75 comp. e 39.00 vend.
Montevidéu por P. 9.00 comp. e 10.00 vend.
Berna, por 2.7750 comp. e 2.7762 vend.
Amsterdam, por F. 10.6037 comp. e 10.6062 vend.
Oslo, por Kr. 19.9975 comp. e 20.00 vend.
Madri, por P. 30.66 comp. e 31.66 vend.
Lisboa, por Escudo 80.05 comp. e 80.15 vend.
Paris, tel. por 983.50 comp. e 983.25 vend.
Gênova, por L. 1.754 comp. e 1.755 vend.
Bruxelas, por Kr. 139.40 comp. e 139.45 vend.
Estocolmo, por Kr. 14.4225 comp. e 14.4237 vend.
Copenhague, por Kr. 19.32 comp. e 19.3225 vend.
Berlim marco bloq. 11.7162 comp. e 11.7187 vend.

NOVA YORK, 14
Londres, tel. por Libra 2.7866 comp. e 2.7918 vend.
Montreal, tel. por 1.0056 comp. e 1.0062 vend.
Rio de Janeiro, por Cr$ 1.39 comp. e 1.44 vend.
Montevidéu, tel. por 28.50 comp. e 28.25 vend.
Bélgica tel por 1.9950 comp e 1.9962 vend.
Paris, tel. por F. 0.2850 comp. e 0.2860 vend.
Estocolmo tel. por Kr. 19.32 comp. e 19.34 vend.
Madri oficial por P. 2.50.
Berna, tel. por F. 23.33 comp. e 23.34 vend.
Lisboa, tel. por Esc. 3.49 comp. e 3.50 vend.
Alemanha, tel. por 23.55 comp. e 23.57 vend.
Amsterdam, tel. por Gr. 26.20 comp. e 26.23 vend.

NOVA YORK, 14
Fechamento
Londres, telegráfica por Libra 2.7900 comp. e 2.7912 vend.
Montreal, tel. por $ 1.0050 comp. e 1.0056 vend.
Rio de Janeiro, por Cr$ 1.42 comp. e 1.47 vend.
Lisboa telegráfica por Escudo 3.49 comp. e 3.50 vend.
Montevidéu, tel. por P. 28.25 comp. e 26.33 vend.
Buenos Aires, tel. por P. 7.15 comp. e 7.25 vend.
Paris, tel. por F. 0.2851 comp. e 0.2862 vend.
Berna, tel. por F. 23.33 comp. e 23.31 vend.
Amsterdam, tel. por Kr. 26.20 comp. e 26.24 vend.
Bélgica tel por 1.9937 comp. e 1.9962 vend.
Alemanha, tel. por C. 23.53 comp. e 23.57 vend.

MONTEVIDEU, 14
Fechamento:

Taxa de venda	(P) —	9.70
Taxa de compra	(P) —	9.80
Taxa de compra	(P) —	352,00
Taxa de venda	(P) —	353,00

BUENOS AIRES, 14
Fechamento:
Sôbre Londres, vista por Libras:

Taxa de compra	(P) —	N/C
Taxa de venda	(P) —	N/C

Sôbre Nova York vista por 100 dólares:

Taxa de compra	(P) —	1.394,75
Taxa de venda	(P) —	1.395,00

Café

SANTOS, 14

	Hoje	Ant.
N. 4 - S/Descrição	415,00	415,00
N. 4 - Est. Santo	390,00	390,00
N. 4 - Santos Riado	358,00	354,00
Mercado	Calmo	Calmo
Embarques	19.32	24.077
Entradas	33.672	19.730
Existência	2.272.043	2.270.142
Saídas	23.831	18.271

Foram retiradas 2.447 sacas.

TERMO

CONTRA "B"

Meses	Abert.	Fech.
Outubro, 1955	379,90	379,90
Dezembro, 1955	379,80	379,80
Janeiro, 1956	379,80	379,80
Março, 1956	383,80	383,80
Maio, 1956	381,90	381,90
Julho, 1956	381,90	381,90
Setembro, 1956	381,90	381,90
Vendas	—	—
Mercado	Parad.	Parad.

CONTRATO "C"

Meses	Abert.	Fech.
Outubro, 1955	468,00	468,00
Dezembro, 1955	459,00	459,00
Janeiro, 1956	457,60	457,70
Março, 1956	457,90	457,90
Maio, 1956	457,40	457,40
Julho, 1956	459,40	459,00
Setembro, 1956	457,00	457,00
Mercado	Calmo	Calmo
Vendas	—	—

ENERGIA ELÉTRICA

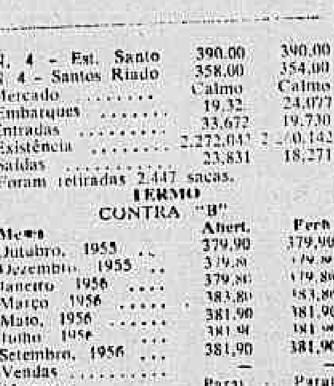

O rio Paraíba desceu, em setembro e outubro, a vazões das mais baixas dos últimos 30 anos. O grande reservatório de Lajes, que deveria ainda êste ano compensar essa deficiência, sofreu os efeitos de prolongada estiagem e, na última estação chuvosa, não armazenou mais de 44% da sua capacidade. Cada kWh poupado representará a correspondente economia de água do reservatório, evitando o seu total esvaziamento.

A capacidade ÚTIL do Reservatório de Lajes a zero hora de ontem era de apenas 6,6 %.

NOITE e DIA... POUPE ENERGIA

ESPÍRITO SANTO

VITÓRIA, 14
Tipo 7/8 Cr$ 199,30 por 10 quilos. Mercado calmo.
No preço acima está marcada a taxa de impostos sôbre vendas e consignações.

ESTADOS UNIDOS

NOVA YORK, 14

Dezembro, 1955	52.00	51.55
Março, 1956	47.60	47.35
NOVO CONTRATO "B"		
Maio, 1956	45.21	45.00
Julho, 1956	43.65	43.56
Setembro, 1956	42.01	42.20

VENDAS - Na abertura 8.250 - No fechamento - 37.250 sacas.
NA ABERTURA — Firme com alta de 11 a 100 pontos.
NO FECHAMENTO - Estável, com alta de 30 a 55 pontos.

DISPONIVEL

NOVA YORK, 14

	Hoje	Ant.
Tipo, Rio 7	40.00	40.00
Estritamente Mole:		
Santos n. 2	57.50	57.25/57.50
Santos n. 4	56,50	56.25/56.50

Açúcar

RECIFE, 14

Mercado	Est.	Est.
Usina de primeira	N/C	N/C
Cristais	380.00	380.00
Demeraras	360.00	360.00
Entradas:		
sacas de 80 quilos	25.369	28.594
Desde 1.o de set.	739.237	710.928
Existência	—	87.275
Exportação	328.183	301.874
Consumo	2.000	2.000
Consumo	700	700

Algodão

RECIFE, 14

Preços de:	Hoje	Ant.
Matas, tipo 5-Comp.	440.00	440.00
Sertões, tipo 5-Comp.	490.00	490.00
Entradas:		
cas de 80 quilos	1.765	1.985
Desde 1.o de set.	57.900	56.135
Exportação	—	456
Existência	30.894	29.829

TERMO

Compradores:

S. PAULO, 14

	Abert.	Fech.
Dezembro, 1955	30.30	30.30
Março, 1956	32.50	32.30
Maio, 1956	31.25	31.30
Julho, 1956	31.30	31.37
Outubro, 1956	N/C	31.00
Vendas	—	200.000
Mercado	Fraco	Fraco

DISPONIVEL

Tipos	Hoje	Ant.
3	nom.	nom.
3 1/2	30.93	31.53
4	30.40	31.00
4 1/2	30.07	30.67
5	28.73	29.53
5 1/2	27.07	27.67
6	23.93	24.53
6 1/2	22.07	22.67
7	21.00	21.60
8	19.47	20.07
9	19.07	19.67

NOVA YORK, 14

	Abert.	Fech.
Dezembro, 1955	32.49	32.79
Março, 1956	31.22	31.75
Maio, 1956	30.74	31.15
Julho, 1956	29.73	30.13
Outubro, 1956	29.75	30.24
Dezembro, 1956	29.70	30.12
Amo. Up. Milds.	—	34.10

Na abertura - Acessível com baixa de 3 a 28 pontos.
No fechamento - Estável, com alta de 17 a 40 pontos.

Cacau

NOVA YORK, 14

Dezembro, 1955	32.15	32.06
Março, 1956	32.63	32.55
Maio, 1956	32.69	32.69
Julho, 1956	32.75	32.80
Setembro, 1956	32.85	32.95

Na abertura - Estável, com alta de 2 a 28 pontos.
No fechamento - Estável, com alta de 6 a 20 pontos.
Vendas - 180 contratos.

Trigo

Fechamento

CHICAGO, 14

	Hoje	Ant.
Dezembro, 1955	2.0275	2.0437
Março, 1956	2.0362	2.0537

STOCK EXCHANGE DE LONDRES

LONDRES, 14

COMPRADORES - PLANO B

	Hoje £ pm	Anteriores £ pm
TÍTULOS BRASILEIROS		
FEDERAIS:		
Conversão 1910 4%	49- 0- 0	49- 0- 0
Empréstimo de 1913 5%	49- 0- 0	49- 0- 0
ESTADUAIS		
Distrito Federal 5% (Nacionalizado)	28- 0- 0	28- 0- 0
Rio de Janeiro, 1927 7%	37- 0- 0	37- 0- 0
Bahia, 1928, 5%	31- 0- 0	31- 0- 0
TÍTULOS DIVERSOS:		
Bank of London & South America Ltd	5- 1- 3	5- 1- 3
São Paulo Gas Co Ltd (Preferenciais)	8-10- 0	6-10- 0 nom
Cables & Wireless Ltd. Ordinárias	2- 1- 3	2- 0- 9
Wilson Sons & Co.	0- 1- 8	0- 1- 8
Imperial Chemical Industries, Ltd.	2- 5- 0	2- 4- 0
Lloyd's Bank Ltd ("A" Shares)	2-18- 9	2-18- 3
Rio Flour Mills & Granaries Ltd	1-11- 6	1-11- 9
São Paulo Railways Co. Ltd Ações 10 por cento	0- 3- 3	0- 3- 3
TÍTULOS ESTRANGEIROS:		
Consols 2 1/2%	59- 5- 0	60- 2- 6
Emp. de Guerra Britânico 3 1/2% — 1927/47	79-12- 6	80- 7- 6
Shell Transport Trading	6- 2-10	6- 0- 0
Canadian Eagle Oil	2- 5- 6	2- 3- 6
Royal Dutch Petroleum	55-10- 0	56-15- 0

Primeiro plano

Primeiro Plano PRC

Continua com a palavra o nosso Floresta de Miranda, em narrativa especial para o "Primeiro Plano":

"Nessa lancha Yara, empreendemos dois famosos raids. Um a Santos e outro a Vitória. Vencemos a distância Rio-Santos, 175 milhas, em 6 horas e pouco, com parada em Angra dos Reis, onde paramos para tomar gasolina, daqui mandada antecipadamente para o suprimento. Em Angra, passou-se curioso episódio. Ao chegarmos, foi uma festa. O pessoal da localidade veio embasbacar-se com a lancha e com um gramofone "Sonora", novidade para aquela gente. Assim que encostamos em um pequeno cais, em Angra, apareceu um sujeito com chapelão, calças bombachas, muito queimado do sol, que teve a solicitude de nos mostrar onde estavam as caixas de gasolina já empilhadas para o nosso suprimento. Êle providenciou logo para que alguns homens carregassem as latas para dentro da lancha. Nesse momento Arnaldo Guinle perguntou a êsse homem se havia por ali um lugar onde pudesse lavar as mãos. O tal homem, sempre muito solícito, levou Arnaldo para um grande casarão, aí abriu uma porta, mandou Arnaldo entrar, fechou e ficou esperando. Quando Arnaldo se retirou, agradeceu-lhe imensamente tanta gentileza e, ao chegar na lancha me pediu 20$000 (ao tempo era bom dinheiro) para dar de gratificação ao tal camarada. Aqui é que se deu a "tragédia" com a seguinte cena. (Arnaldo, despedindo-se: meu amigo, muito obrigado por tudo e estendeu-lhe a mão com os 20$000 empalmados). O cidadão recusou-se a receber. Arnaldo, meio sem jeito, disse: o senhor tem filhos? e à resposta afirmativa, acrescentou: é para comprar uma balas para êles... Foi aí que se deu a "tragédia"; o cidadão, recusando, novamente, disse: "Eu sou o capitão Miranda, Presidente da Câmara Municipal... (Tableau!!!).

Seguimos nossa viagem e chegamos a Santos, vitoriosamente. À nossa chegada, acercou-se da Yara a lancha da Saúde Publica, tendo o médico de dentro dela perguntado: Fizeram boa viagem? Muito boa, foi a resposta. Trazem Carta de Saúde? Não, respondeu de cima da Yara o dr. Fernando Soledade, mas há médico à bordo. O dr. Soledade, queimado do sol e com o seu físico atlético, mais parecia um marujo holandês, vermelhão e de olhos esverdeados. Aí o médico da Saúde, procurando olhar para dentro da Yara, indagou: Quem é o médico? E o dr. Soledade fazendo-lhe a clássica continência, respondeu: Fernando Soledade, médico da Saúde do Pôrto do Rio de Janeiro, e se não chegar, ainda há outro médico na viagem; e apontando para dentro da Yara, disse: dr. Mauricio Gudin, grande cirurgião. O médico de Santos que já conhecia de nome o dr. Soledade, riu com cordialidade, declarando: Está dispensada a Carta de Saúde, dando por visitada a Yara. Daí fomos para terra, hospedando-nos em um Hotel situado na praia. Fomos logo tomar um banho de mar e eu antes, iria entregar a alguns jornais de Santos alguns jornais do Rio, que eu aqui apanhara para que chegassem a Santos algumas horas depois de saídos no Rio. Era a primeira vez que isso acontecia. No dia seguinte, o dr. Ismael de Sousa, diretor das Docas de Santos, oferecia-nos um almôço na Bertioga, para onde seguimos em uma lanchinha das Docas. O dr. Ismael mandara preparar um lauto almôço. Antes de sermos servidos, o dr. Ismael apresentou ao Arnaldo as suas desculpas pela singeleza do almôço, pois não tinha sido possível preparar coisa melhor, naquela distância de Santos. Pusemo-nos à mesa. Veio o primeiro prato — frios sortidos. Nós que ignoravamos o "menú", tratamos de avançar nos frios. Veio uma vasta feijoada que foi igualmente traçada. Aí, ao aparecer novo prato, foi recebido com exclamações — ninda? O novo prato eram algumas galinhas de môlho pardo. Vamos a ela: e fomos. Havia mais. Grande travessa com filé, petit-pois, salada, etc. Chega! Chega! O filé morreu. A tripulação da Yara constituida por Arnaldo Guinle, Fernando Soledade, Mauricio Gudin, Victor Villiot, Moacir Moura Costa e eu, verdadeiros pantagruéis, parecia ou dava a impressão de famintos do Ceará, ou da Paraíba. O almôço que o dr. Ismael nos prometia frugal, era um banquete, um farto banquete, haja vista o que já haviamos "tracado". Eis senão quando aparece mais comida. Um oh! ecoôu pela sala. E' que vinha uma travessa com umas três dúzias de ovos. Chega! Basta! Já comemos de mais! Pois havia na mesa alguém que se habilitou aos ovos e lambeu a travessa. Êsse feito notável coube ao dr. Mauricio Gudin, homem forte, fortíssimo, de grande compleição atlética, e grande comedor, como se vê, de tudo que tivesse pela frente... Depois do almôço, saimos da mesa pesadíssimos. Do lado de fora estava um burro, ou jumento, amarrado a um poste. Arnaldo pegando a máquina fotográfica, disse a Soledade: Fernando, monte nesse burro que eu quero fazer uma fotografia, e Soledade respondeu: Arnaldo, comi de mais e não posso montar no burro. Só se você quiser botar o burro em cima de mim...". (Continua).

E a onça passou bem
Uma noite ALI, a mesma noite ALI

1 **Como esta coluna vem informando regularmente, o caso da princesa Margaret Rose com o capitão Peter Townsend está tendo o seu desenvolvimento previsto. Alguns dias atrás noticiei que os entendimentos secretos iam de vento em popa, e que esperava-se para êsses dias alguma nota oficial sôbre o namôro em questão. O noticiário telegráfico acaba de informar que o Peter em questão teve um encontro com Margaret Rose em Clarence House. E' muito provável, se não quase certo que se casem.**

♣

2 O colunista Matos Pacheco de São Paulo informa que a onça que a senhora Marjorie Prado levou para o "Jequiti-Mar" ficou com fome e comeu as araras que antigamente estavam na sua casa em São Paulo. Provavelmente se a onça continuar assim, acabará comendo os visitantes e turistas.

♣

3 **Quarta-feira acontecerá uma "Jam-session" no Country. Acontecimento moço e divertido.**

♣

4 A senhorita Laura Barros Moreira convidou um pequeno grupo para jantar no Casa Grande. A figura central do acontecimento foi o embaixador Mauricio Nabuco, que não está mais aceitando convites para comer fora. O embaixador mesmo explicou que tratava-se de uma exceção, em que a senhorita Laura Barros Moreira era a pessoa a quem êle não podia recusar um convite. O embaixador Nabuco confessou que não aceita mais convites para jantar, porque "é muito desagradável ter que esperar por pessoas mais moças que chegam sempre uma hora atrasadas". Acho que chegar atrasado a um jantar é falta de caridade para com os empregados, é falta de consideração para com os donos da casa, estraga a comida que deve ser preparada para determinada hora e tira o paladar de quem espera bebendo".

Nessa noite o senhor Nabuco encantou os presentes com histórias bem humoradas.

Embaixador D'Ajeta, está descobrindo os bons restaurantes do Rio

♣

5 **A senhorita Inês Maria Olimpia Martins Ceglia e o senhor Luis Miguel Martins Neiva foram batisados na quinta-feira. Foi um acontecimento e tanto.**

Na casa do senhor e senhora Silverio Ceglia aconteceu uma grande recepção. Depois eu conto.

♣

6 A "boite" do Hotel Esplanada em S. Paulo que está sendo decididamente remodelada já tem dia marcado para sua reabertura. A data é vinte de outubro. Nêste dia como já contei estréia também Louis Cole.

♣

7 **E já que estamos falando em "boite", Max Stuckart está fazendo uma pequena reforma na sua Casa Grande. Pretende por a antiga orquestra do Vogue funcionando, e uma pista de danças. Uma ótima idéia que deve ser levada avante.**

♣

8 Anualmente existe uma temporada em que todos os jornalistas da Europa resolvem se ocupar com o príncipe Ali Khan. Agora, aproveitando a ida de Rita Hayworth e da pequena Yasmin, não deixam o homem em paz. Da manhã até à noite os fotógrafos estão perseguindo e sabendo ou inventando tudo que êle faz. No mesmo dia noticiaram que êle havia passado a noite no Hotel de Rita, e que havia também passado a noite numa "boite" namorando a famosa modelo Betina. Isso me faz lembrar o que certa vez Ali me disse em Paris: "Olha Jacinto, não há melhor maneira de se fazer sucesso com as mulheres do que pelas colunas dos jornais".

♣

9 **Ao lado do Teatrinho de Bôlso em Copacabana, vai acontecer uma exposição de arranjos secos, plantas e flores. Trata-se de um trabalho da senhora Regina Sanchez, que tem sido muito elogiada pela originalidade e toques especiais que sabe dar a êsses arranjos.**

♣

10 Hoje finalmente o senhor Antonio Liberal abrirá o seu "stand" na Feira dos Decoradores. Dizem que vai ser sensação. Não pude no dia da estréia apreciar devidamente essa Feira que já está se tornando famosa. Em todo caso, para princípio de conversa, gostei muito da imaginação de Frank e Constança Sundt, que usarão de um espelho para aumentar o tamanho da "varanda", e uma parede de pedras que deve ter dado um trabalho dos diabos. Outro "stand" que gostei imensamente foi o do Julio Sena, que realizou uma cozinha sofisticada, limpa e belamente impraticável no Brasil. Sugeri ao Julio que o ano próximo faça uma Nursery.

Barsinki, Antonio Mesquita e outros, merecem elogios especiais. Depois eu conto.

♣

11 **Alvaro, faça o favor de perguntar ao seu primo, se hoje tem ou não tem vaga no jôgo em Corrêas?**

Sociedade

12 Dia vinte Alberto de Faria (Mirim), faz anos. Lourdes e Bety estão preparando uma festa para as crianças. Willy ainda não foi convidado. Não há de ser nada.

♣

13 **O Embaixador da Itália descobriu a "Cremaillére" e agora vai (sempre com amigos) comer o seu bom queijo Camember. Também sou fã do lugar.**

♣

14 A atriz Janne Russel está fazendo um regime para emagrecer certas partes famosas de seu corpo. Explica a moça em questão: "A moda está mudando".

♣

15 **Encontrei o senhor Agostinho Olavo que bastante aflito me explicou que vai para o Japão. Êle está adorando a idéia. Recordamos o tempo de "Quincas", quando Cacilda Beker, Luis Tito Gustavo Doria, Pascoal Carlos Magno, Carlos Perry e muitos outros artistas se reunirão para bater papo e discutir teatro.**

♣

16 Hoje é dia de entrevista na Rádio Tupi. Estarei ar às 20 horas.

Gravações de alta qualidade

Discos em foco

Eis algumas gravações de alta qualidade (Angel) que sugerimos para a sua discoteca:

MISSA — BACH

Missa em Si Menor com côro e orquestra de Sociedade dos Amigos da Música, com órgão e harpsicórdio sob a regência de Herbert Von Karajan. Elisabeth Schwarkopf (soprano) Marga Hoffgen (contralto), Nicolai Gedda (tenor) e Heinz Rehfuss.

(Cantado em Latim)

ÓPERA — HUMPERDIWCK

«Hansel e Gretel» — A The Philharmonia Orchestra conduzida por Herbert Von Karajan. Elisabeth Schwarkopf, Elisabeth Grummer, Maria Von Ilosvay, Josef Metternich, Else Schurhoff e Anny Felbermayer.

(Cantado em Alemão)

SIBELIUS

Sinfonia n. 4 em Lá Menor, Op. 63 com a The Philharmonia Orchestra conduzida por Herbert Von Karajan.

SAINT-SAENS

Emil Gilels ao piano, com a Orchestra de la Societé des Concerts du Conservatoire, conduzida por André Cluytens. Concêrto n. 2 em Sol Menor, Op. 22, Emil Gilels ao piano. Sonata n. 16 em Si Bemol Maior.

VIOLINO COM ORQUESTRA

BRAHMS

Johanna Martzy ao solo de violino, com a The Philharmonia Orchestra, conduzida por Paul Kletzki. Concêrto em Ré Maior, Op. 77.

BRITTEN

The Philharmonia Orchestra, conduzida por Herbert Von Karajan. — Variações sôbre um têma de Frank Bridge. Op. 10, Introdução e Têma. Adágio: Marcha: Romance: Aria Italiana. Bourréo Classique — Wiener Walzer — Moto Perpétuo. Marcha Fúnebre — Cântico — Fuga e Final. Vaughan William: — Fantásia sôbre um Têma de Thomaz Tallis.

MÚSICA DE CÂMARA — HAYDN

Quarteto Italiano — Quarteto em Fá Maior — Op. 3 n. 5 — Quarteto em Ré Menor — Op. 76 n. 2.

Carmélia Alves gravou para a Copacabana quatro composições dedicadas ao reinado de Momo. São elas: «Não perdoarei», samba de Edir Rocha-João de Oliveira; «Zé boa conversa», marcha de Passarinho; «Saudades de Pernambuco» e «Amanhã eu chego lá», dois frevos de Black-Out-G. Macedo e Capiba respectivamente.

•

Orlando Silva comparece com mais um disco Odeon interpretando «Tenho medo», samba de J. Tinoco-Dunga e «Muié de 0io azul», samba cantiga de Hianto de Almeida e Francisco Anisio.

•

Marlene gravou ontem para os discos Sinter a marchinha de Miguel Gustavo intitulada «Ibrahim Piu Piu», considerada, no gênero, uma das melhores para o próximo Carnaval.

•

Foi considerada «imprópria para 18 anos» pela Censura, a marchinha de Paulo Soledade, batizada com o título de «Minha Cartilha», cujos versos são os seguintes:

A ave viu o ovo
A Eva viu o Ivo
O Ivo achou uma uva
A mulher do Primitivo.
II
A Eva era muito acanhada
O Ivo botou a cedilha...
Adão não gostou da piada
Zangado rasgou a cartilha
Gritando: «Te dou uma sova»!
Cedilha em minha Eva...
Uma ova!

Outra marchinha que recebeu o corte da Censura foi «No tempo do vintém», de Wilson Batista-Jorge de Castro, cuja gravação já estava marcada na Continental e que teria Jorge Goulart como intérprete.

Diz a letra:

Foi em São Cristóvão
Foi lá na Côrte no tempo do vintém
D. Pedro se casou com a Leopoldina
Por trás da cortina
Era a Marquesa seu bem.
II
De madrugada Pedro pulava o muro
De madrugada
Pedro Pulava o muro
De capa e sombreiro
Guitarra na mão
Estava em tôdas,
Em tôdas serenatas
Cantando para as mulatas
Na Rua do Sabão.

O que esta marchinha diz já o havia dito Paulo Setubal em «A maluquice do Imperador», cuja permissão de venda é atestada pela própria existência do livro nas livrarias. Conclui-se, assim, que as aventuras noturnas do nosso D. Pedro, já exploradas também em peças teatrais, só não podem ser divulgadas e as acompanha qualquer melodia...

A Temporada de Ballet

Arlies Antônio Bento

A chegada ontem, ao Rio, do coreógrafo Leonide Massine constitue um esfôrço de Murilo Miranda e da Comissão Artística, no sentido de dar nova feição à Temporada Oficial, colocando um grande coreógrafo em contato com o Corpo de Baile do Teatro Municipal.

Aliás, Massine não é apenas um grande coreógrafo, é o maior da atualidade, pelo conjunto da obra realizada nos últimos 25 anos. Tendo sido o substituto de Nijinsky na Companhia de Diághileff, em breve o artista iria tornar-se um dos renovadores do bailado moderno, com as suas "Sinfonias", que marcaram época e deram novo impulso à arte da dança em nossa época.

Além de montar três bailados de sua autoria, "Tricorne", "Gaîté Parisienne" e "São Francisco", Massine deverá fazer um ballet novo sôbre música brasileira. Em sua temporada no Municipal, tomarão parte os bailarinos Maria Talchieff e André Eglewsky, astros do ballet atual, com a cooperação das artistas do Corpo de Baile do nosso Teatro.

—

À frente da direção artística do "Ballet Theatre", que fará sua estréia no Municipal, na próxima semana, continua Lúcia Chase, antiga 1.ª bailarina do conjunto.

Quando um grupo de entusiastas propôs a criação do "Ballet Theatre", foi das primeiras a aderir ao movimento. Tanto mais que a nova dança, proposta pelo grupo, conciliava perfeitamente as tendências artísticas que revelara: teatro e dança. Há vários anos, Lúcia Chase deixou de dançar (pelo menos, de se apresentar em público), assumindo função de maior responsabilidade na Companhia que viu nascer. Foi a substituta natural de Fokine, na direção artística do conjunto, e se tem saído muito bem, à altura do famoso antecessor. Sob sua direção, o "Ballet Theatre" já se apresentou no Rio (1951), e voltará agora a apresentar-se, a partir da próxima têrça-feira.

O ESPETACULO DE HOJE

Com os espetáculos de hoje, sábado, e de amanhã, domingo, será encerrado o primeiro período desta Temporada Oficial de Bailados, cujas recitas têm sido realizadas com a lotação do nosso Municipal esgotada, o que demonstra o grande êxito com que foi acolhida a Temporada pela crítica e pelo público.

Para a récita de hoje, sábado, às 21,30 horas, está anunciado o seguinte programa: «MASCARADE», «Pas-de-deux» do Casse-Noisete, «COPELIA» (Pas-de-deux), «BALLET ACADEMY», «SALOMÉ» e «RAPSODY IN BLUE».

AMANHÃ, A VESPERAL DE DESPEDIDA

Amanhã será a despedida de Nora Kovach e Istvar Rabowsky, sendo apresentado o seguinte programa: «LAGO DOS CISNES», «COMPOSIÇÃO ABSTRATA», «DON QUIXOTE» (PAS DE-DEUX), «GALOPE MODERNO» e «SCHEERAZADE».

TRÊS ÚNICOS ESPETACULOS COM O «BALLET THEATRE»

A temporada do «Ballet Theatre» no Teatro Municipal, resolvida inopinadamente para satisfação do público balletômano, constará apenas de três espetáculos (em duas séries, noturna e vesperal). Ainda não está acertado o repertório a ser apresentado. Para a atual excursão à América do Sul, o grande conjunto coreográfico norte-americano trouxe, juntamente com números tradicionais do bailado clássico e romântico («A Silfides», «Giselle», «A Princesa Aurora», «O Lago dos Cisnes»), obras do seu repertório exclusivo, algumas já conhecidas das platéias brasileiras («Billy the Kid», «Fall River Legend», «Rodeo», «Fancy Free»), outras recém-criadas pelos seus coreógrafos («O combate», «Pillar of Fire», «Baile de Graduados», etc.). As assinaturas para as duas séries de espetáculos estão abertas, na bilheteria do teatro.

UM PINTOR «FANTASTICO»

A revista «forma» inaugura hoje, às 18 horas, em sua sede à praia de Botafogo 154, loja B, uma exposição de guaches com «flores e animais fantásticos», do pintor francês Germain Vandersteen, a quem o escritor e crítico de arte Anatole Jakovsky denominou «uma das raras mas indiscutíveis revelações do nosso após-guerra» (in Le Bestiaire de Vandersteen, edições Le Courier de Poésie, 1950).

A obra de Vandersteen é encontrada no Museu de Arte Moderna de Paris, no Museu da Basiléia, na Suiça, e em numerosas coleções particulares na França, na Suiça e nos Estados Unidos da América.

Esta exposição ficará franqueada ao público até 30 de outubro.

DIEGO RIVERA EM TRATAMENTO NA RUSSIA

MOSCOU, 14 (AFP) — Soube-se que o estado de saúde do famoso pintor mexicano Diego Rivera, que está atacado de câncer, melhorou em consequência de um tratamento a cobalto.

A intervenção cirúrgica que estava marcada para ontem foi adiada.

O CONCERTO DE HOJE, DA O. S. B

A Orquestra Sinfônica Brasileira realizará hoje, às 16,30 horas em ponto, no Teatro Municipal, o seu 15º concerto desta temporada, para o seu Quadro Social.

A regência estará a cargo do maestro Souza Lima, participando ainda como solista, o famoso Trio Pasquier de grande fama internacional, num programa dedicado às obras de Mozart e Brahms, assim organizado: Mozart — Sinfonia nº 1 e Sinfonia Concertante para violino e viola; Brahms — Variações sobre um tema de Haydn e Concerto Duplo para violino e violoncelo.

Informações: Avenida Rio Branco, 137 — 8º andar — Sala 803 — telefone 22-5842.

REGISTRO

ANIVERSARIOS

FAZEM ANOS HOJE

SENHORES:

Ministro Castro Nunes; professor João Cardoso de Castro; Antônio Honaise; Nestor Luís Fernandes Barros Santos Lima; Eduardo Canuto Ferreira; Bolivar Caldas Barreto; João Bueno Camargo; Haroldo Cunha e Silva; Hélio Marcos Pena Beltrão; André Carrazoni; Paulo Tecla; Valdemar Vasconcelos; professor Osvaldo Diniz Magalhães; Taranto de Sousa; dr. Frederico Eyer; Agripino Grieco; Antônio Sá Lima; Francisco Drumond Ferreira ;Osmar Maria Assunção.

SENHORAS:

Professôra Teresa Maria Pinheiro das Chagas; Edméa de Barros e Vasconcelos; Lourdes Andrade; Leonor da Cunha Barbosa; Olga de Lacerda; Teresa Guilherme; Ana Ferreira Guimarães, diretora jubilada e professôra Generosa G. Ferreira Sampaio.

— Aniversariou ontem, a sra. Odetina Nascimento Dias, espôsa do sr. José Marques Dias, alto funcionário da Cia. Internacional de Seguros.

SENHORINHAS:

Teresa Maria Sousa e Freitas, estudante do Ginásio Santa Cruz, completa, hoje, 15 anos. Teresa recepcionará suas amiguinhas em sua residência na Rua Francisco Medeiros, 40, Higienópolis.

MENINAS:

Completa hoje um ano de vida a menina Vera Lúcia, filha do casal José Pereira Santana - Iêda Duarte Santana e neta do funcionário do DIARIO CARIOCA, sr. Manuel Duarte e sua espôsa, sra. Calmerinda Barbosa Duarte.

CASAMENTOS

Hoje, às 18 horas, na capela da União das Operárias de Jesus, na praia de Botafogo, da senhorinha Marilda, filha da sra. Clotilde Guimarães, com o sr. Fausto Cabral Barbosa Ribeiro.

— Hoje, às 18 horas, na Igreja da Santa Cruz dos Militares, da senhorinha Enita, filha do sr. Antônio Carneiro de Mendonça, com o sr. José Antônio Alves de Morais.

— No dia 29, da senhorinha Regina, filha do casal dr. Aguinaldo Pereira Rêgo, com o sr. Rodrigo Flavio de Magalhães, às 18 horas, na Igreja da Candelária.

FESTAS

Centro Mineiro — Comemorando o seu 14.º aniversário de fundação, o Centro Mineiro fará realizar, no próximo dia 23, a partir de 23 horas, um baile de gala.

O Olímpico Clube realizará no próximo dia 19, quarta-feira, às 20 horas, em sua sede, na Rua Alvaro Alvim, 21, 5.º pavimento, a sessão solene de posse, perante o Conselho Deliberativo, da nova diretoria eleita para o exercício de 1955-1956.

Nêsse mesmo dia, a partir das 22 horas, e até 3 horas, terá lugar, no Salão de Festas, Rua Alvaro Alvim, 27, 1.º andar, o grande baile de gala comemorativo do aniversário do clube. Para essa festa é exigido traje de rigor: casaca, smooking ou summer jacket.

NASCIMENTOS

Sérgio, filho do casal Edgard Maciel de Sá Cavalcanti e sra. Leila de Castro Neves Neiva Cavalcanti.

CONDECORAÇÕES

Em solenidade levada a efeito na sede da Embaixada da Espanha, o sr. embaixador, Tomás Suner Ferrer, fêz entrega, das insígnias das comendas com que haviam sido recentemente agraciados pelo Govêrno espanhol, o sr. e sra. Celso da Rocha Miranda, a quem o embaixador Suner, ao entregar-lhe as insígnias da Ordem de Alfonso X El Sabio, se referia como representantes do espírito e da cultura brasileira.

DESFILES

Está marcada para hoje, a festa destinada à eleição da representante do Tênis Clube de Santos, ao concurso "Miss Elegante Bangu" de 1955. Tomarão parte no desfile, comandado por Ribeiro Martins, 12 candidatas.

REUNIÕES

Reune-se no dia 27, às 20,30 horas, em sua sede, na Rua Santo Amaro, 80, o Centro de Estudos Médicos da Beneficência Portuguesa.

MA GRIFFE

Apresenta tôdas as noites

OLIVINHA CAMARGO

e Chuca-Chuca, um piano dentro da noite.

Jantar e aperitivos

Rua Duvivier, 37 (57-7611)

Rádio Difusora Vale do Paraíba

Reportagens, orquestra, auditório, comentários e noticiários.

Z. Y. G. 7 — 1.600 K

Sempre um bom programa para os ouvintes do Vale do Paraíba.

Rádio Montanheza

1.600 Kilociclos

A Estação para sua propaganda no interior.

VIÇOSA — MINAS GERAIS

SERGE RODE

Recebe seus amigos na

BOITE DO PLAZA

apresentando

CÉLIA VILLELA e GEORGE ANDREAU

e seus ritmos

Tous les jours, soupe a L'oignon et autres specialités gauloises

BOITE DO PLAZA RESERVAS 57-1877

A poesia faz poesia

ESTAMOS na Semana da Criança. E tudo é criança: no pensamento, nas atitudes, na boa vontade, nas intenções, nas conversas, nos jornais, nos programas radiofônicos, nos olhos da cidade.

Apesar do clima de intranquilidade (manobras golpistas, falsções perigosas, maquinações subterrâneas, etc.) há um lugarzinho para as crianças e, como que, acontece uma pequena pausa no barulho destrutivo de alguns poucos, para um alisar de mão nas cabeças infantis — homens de amanhã, futuro de um Brasil mais seguro e mais tranquilo.

As crianças não sabem pedir — diz a Campanha — mas elas precisam receber alguma coisa de tôdas as pessoas. A elas ninguém pode negar apoio!

E seria bom, muito bom mesmo, que êsses moços falantes, que usam microfones para pregações perigosas, para incitar irmãos contra irmãos, para desagregar, para destruir, para toldar o sol da liberdade que banha êste país tão promissor, usassem dos mesmos veículos de que dispõem para fazer algo de bom, de construtivo em favor da criança brasileira, por exemplo, problema sério, problema fundamental, que clama por solução, por ajuda, por solidariedade.

Esta coluna radiofônica, só pra fazer presença dentro do assunto do dia, que é o assunto azul da criança, reuniu trabalhos poéticos de vários meninos (ifilhos de radialistas), os quais reproduz sem alterar uma vírgula, uma palavra.

E', sem dúvida, u'a maneira pálida de colaborar, mas, de qualquer maneira, u'a maneira de colaborar.

Bestêla

"Papai fez bestêla
Abaçou a môssa na tevisão
E a mamãe vai pegá êle
e integá pru Cospi e Ramião".
(Carlos — 4 anos, filho do locutor Carlos Henrique).

Conselho

"Vasco
Vasco
Vasco
Vamos deixar de jogar
Vasco
Vasco
Vasco
Vamos tirar êsse Vavá".
(Roberto Cesar — 7 anos, filho de Everardo Guilhon, vulgo Janjão Cisplandim, produtor das Associadas).

Solução

"Cinco
quatro
três
dois
um — pum!!!".
(Urbano — 8 anos, filho de Urbano Lóes, radiator da OVC).

Cassada

"Papai
eu tiria qui o sinhô mi dava
uma ispingarda
prá eu cassar atêle rato
qui mordeu o meu cachorro
[amanhã!".
(Roberto Ricardo, 3 anos, filho de Ricardo Galeno, locutor, compositor, cronista e amigo particular de Juscelino Kubitschek).

Quando eu for general

"Vou estudar
vou crescer
vou ficar homem
vou brilhar
vou ganhar muito dinheiro
e quando eu for general
vou levar o papai
pra passear
no meu tanque".
(Cirinho, 7 anos — filho do cantor Ciro Monteiro).

Céu acendido

"A lua acendeu o céu
na hora qui papai
apagou os olhos
pra sonhar".
(Vânia — 6 anos — filha do produtor Hello Tys, das Associadas).

Rádio & TV Ricardo Galeno

O velho

"Toc
Toc
Toc
lá vem o velho com o saco no ombro
Toc
Toc
Toc
lá vem o velho pegar os meninos
quem comeu açúcar
quem fez malcriação
o velho vai pegar e meter no saco
toc
toc
toc
e não vai ver mais a mamãe e o papai
Toc
toc
toc
lá vem o velho com o saco no ombro
Toc.
toc
toc
os meninos tão chorando
tão com medo
mas eu não tenho medo
porque o velho só
pega menino que tem medo dêle"
(Fernando Luis — filho do cronista Boreli Filho, da Revista do Rádio e diretor de Divulgação da Mayrink Veiga).

CARTAZ

TEATROS

CARLOS GOMES — 22-7581 — "O BRIO". Mus. com Vicente Celestino. As 20 e 22 horas. Vesp. aos sábados e domingos às 16 horas.

COPACABANA — 57-1818 — "E' preciso Viver", às 21,30 horas. Vesp. às quintas, sábados e domingos às 16 horas.

DULCINA — 32-5817 — "Piu Piu Prá Voce" — Cia. Renata Fronzi-Cesar Ladeira. As 20 e 22 horas. Vesp. às quintas, sábados e domingos às 16 horas.

DUSE — 22-1239

FOLIES — 27-8216 — "Color Revue", às 20 e 22,20 horas. Vesp. às quintas, sábados e domingos às 16 hs.

GINASTICO — 42-4090 — "Santa Maria Fabril". TBC, às 21 horas aos sábados e domingos, sessões às 20 e 22 horas. Vesp. às 16 horas.

GLORIA — 22-8216 — "Miloca Recebe aos Sábados"; às 21 horas. vesp. às quintas, sábados e domingos às 16 hs.

JARDEL — 27-8717 — "Precisa-se de um Presidente"; às 20 e 22 horas. vesp. às quintas, sábados e domingos às 16 horas.

JOÃO CAETANO — 43-4278 — "Uma Noite no Lido de Paris", às 19,45 e 22,30 horas.

MADUREIRA — "Vê se me Esqueces" — Revista, com Zaquia Jorge, às 20 e 22 horas, aos sábados e domingos vesp. às 16 horas.

MUNICIPAL — 42-3103

RECREIO — 22-8164 — "Sonho de Valsa" Opereta, às 21 horas. Vesp. às quintas, sábados e domingos, às 16 horas.

REPUBLICA — 22-0271

RIVAL — 22-2721 — "Espôsa em Circulação" às 21 horas. Vesperais às quintas, sábados e domingos às 16 horas.

SERRADOR — 42-6442 — "Ninguém Dorme em Florença" As 21 horas. aos sábados e domingos às 20 e 22 horas. Vesperais às quintas, sábados e domingos às 16 horas.

TABLADO — 26-4555 — "Pluft, o Fantasminha". Aos sábados às 17, domingos às 15,30 e 17 horas".

TEATRO DE BOLSO — 27-1037 — "S. Exa. em 26 Poses", às 21 horas. Vesp. aos sábados e domingos, às 16 horas.

CINEMAS
OS LANÇAMENTOS

OS VENCIDOS (Il Vinti — Art.Films). Três episódios verídicos — um passado na Itália, outro na Inglaterra e o outro na França — sôbre o descontrôle da juventude européia no após-guerra. O episódio francês é a versão do caso J-3 de Meriun, o mesmo que inspirou o filme "Antes do Dilúvio". Produção de 1952, foi exibida na França. Direção de Michelangelo Antonioni. ELENCO: Eichika Coureau, Franco Interlenghi, Annamaria Ferrero, Eduardo Cianelli, Pierre Moocky, Eileen Moore, Fay Compton, Peter Reynolds. Nos cinemas ART-PALACIO, PALACIO, (Higienópolis), GUARACI, CASSINO (Niterói): s 14 – 16 – 18 – 20 e 22 horas.

SOMBRAS QUE VIVEM (About Mrs. Leslie — Paramount). Complicada trama melodramática contando a história de uma mulher compreensiva que, embora a aparência tranquila, vive o drama de ter amado um homem com quem não podia viver na sociedade. Direção de Daniel Mann. ELENCO: — Shirley Booth, Robert Ryan, Alex Nicol, James Bell, Virginia Bruce. Nos cinemas PLAZA, ASTORIA, OLINDA: às 14, 16, 18, 20 e 22 horas. (no Plaza, a partir do melo-dia).

SOB O COMANDO DA MORTE (The Command — Warner). Lutas violentas dos ploneiros durante a penetração do Oeste americano, com o concurso do Cinemascope e do Warnercolor, contra os índios Cheyennes e a catapora. Direção de David Buttler. ELENCO: Guy Madison, Joan Weldon, James Whitmore. Nos cinemas AZTECA, CARUSO e IMPERATOR: (14, 16, 18, 20 e 22 horas), e COLISEU (14, 15,30, 17,30, 19,30, 21,30) e S. PEDRO (15, 17, 19 e 21 horas).

LUZ E SANGUE (Sang et Lumières — Fite-Films; Cossinor – Joaquim Reig). Produção Franco-espanhola narrando uma tragédia semelhante a "Sangue e Areia". Filmado na Espanha, em "Eastman-Color". Direção de Georges Rouqier. ELENCO: Daniel Gélin, Zsa-Zsa Gabor, Christine Carrère. Nos cinemas S. LUIS, REX, COPACABANA, MIRAMAR, CARIOCA, CENTRAL (Niterói): às 14 – 16 – 18 – 20 e 22 horas.

MEU OFICIO E' MATAR (Suddenly United). A hipotética história de uma trama sinistra onde aparece um psicopata agente de uma nação estrangeira, empreitado para assassinar o Presidente dos Estados Unidos. Direção de Lewis Allen. ELENCO: Frank Sinatra, Sterling Hayden, James Gleason, Nancy Gates, Kim Charnel. Nos cinemas VITORIA, LEBLON, TIJUCA, MADUREIRA, FLORIANO, ABOLIÇÃO, MARACANÃ: às 14 – 15,40 – 17,20 – 19 – 20,40 e 22 horas.

O MACHADO SANGRENTO (The Yellow Tomahawk — Universal). "Western", colorido pelo processo "Color-Corporation", narrando, segundo o figurino, as bravatas de um moço valente em luta contra bandoleiros e índios, o que começa logo no início e termina bem no epílogo. Dirigido por Lesley Selander. ELENCO: Rory Calhoun, Peggy Castle, Noah Beery Jr., Lee Van Cleef, Peter Graves, Dan Riss. Nos cinemas ODEON, ALASKA, AMERICA, BOTAFOGO, BONSUCESSO: às 14 – 15,40 – 17,20 – 19 – 20,40 e 22 horas.

VALENTIA DE GIGANTE (Drive a Crooked Road – Columbia). Filme de "gangsters", onde é narrada a história de um mecânico de automóveis de corrida que se apaixona por uma mulher bonita e diabólica, sendo por ela induzido a participar de um audacioso assalto. Direção de Richard Quine. ELENCO: Mickey Rooney, Dianne Foster, Kavin McCarthy e Jack Kelly. Nos cinemas: ALVORADA, MEIER.: às 14 – 16 – 18 – 20 e 22 horas.

PORTO DO INFERNO (Port of Hell — Allied Artists). Aventura marítima, envolvendo portos suspeitos, contrabando e violência. Direção de Harold Schuster. ELENCO: Wayne Morris, Dane Clark, Carole Mathews, Otto Waldis, Marshall Thompson. Nos cinemas IMPERIO, IPANEMA, MEM DE SA', RIDAN: às 14 – 15,40 – 17,20 – 19 – 20,40 e 22,20 horas.

PORTO DA TENTAÇÃO (Puerto de Tentacion – Peimex). Outra aventura envolvendo marinheiros e portuários com crimes, contrabando e canções mexicanas. Direção de René Cardona: – ELENCO: – Emilia Guiú, Ramon Cardona, Linares Rivas, Nelly Montiel. Nos cinemas: S. JOSE', FLUMINENSE, SANTA HELENA, S. JORGE: às 16 – 18 – 20 e 22 horas.

O CRIME NÃO COMPENSA – (Nadie lo Sabra – Cesareo Gonzalez-Telefilmes). Filme espanhol, em tôrno de um jogador profissional que comete uma série de crimes. Direção de Ramon Torrado. ELENCO: Fernando Gomez, Julieta Martinez. No cinema PAX: às 14, 15,40, 17,20, 20,40 e 22,20 horas.

A PECADORA DA ILHA (La Pecatrice de l'Isola – Telefilmes). A história de uma mulher de vida duvidosa que provoca diversos conflitos entre diversos homens rudes que a amam. ELENCO: Silvana Pampanini, Folco Lulli, John Kitzmiller, Mirella Uberti. Nos cinemas: PATHE' PRESIDENTE, MAUA', PARATODOS: às 14, 15,40, 17,20, 19,00, 20,40 e 22,20 horas. (no Pathé, a partir de 12,20 horas).

SEMENTES DE VIOLENCIA – ("The Blackboard Jungle", Metro) – O assunto se desenvolve em tôrno da delinqüência juvenil em uma universidade norte-americana, e o filme é o mesmo que teve a exibição proibida pelo Embaixador dos Estados Unidos na Itália, sra. Clare Booth Luce, no Festival de Veneza. Direção de Richard Brooks, com Glenn Ford, Ann Francis e Louis Calhern. Nos três cinemas METRO, em horários habituais. Proibido até 18 anos.

O EGIPCIO – ("The Egyptian", Fox) – Extraído do "best-seller" de Mika Voltari. Esse filme, que custou 5 milhões, reconstitui o Egito do Século XIV A. C. Direção de Michel Curtiz, com Edmund Purdom, Victor Mature e Gene Tierney. Nos cinemas PALACIO, MADRID, SANTA ALICE e ROXY. Em horários habituais.

A RKO-Radio Filmes apresenta
A TRAGÉDIA CONDUZ O ESPETÁCULO
(LA CORDA D'ACCIAIO)
ENTRE RUGIDOS DE FERAS... ESTALAR DE CHICOTES... RISOS DE PALHAÇOS... E APLAUSOS DA MULTIDÃO... UM DRAMA PUNGENTE, UMA VIDA DE MEDO, E ANGUSTIA CONSTANTES!
Com
BRIGITTE FOSSEY
(do Brinquedo Proibido)
A MAIS RECENTE REVELAÇÃO!
e XENIA VALDERI - VIRNA LISI - FAUSTO TOZZI - NANO BRUNO
2ª FEIRA
A PARTIR DE 1 HORA
ASTORIA
OLINDA
COLONIAL
PALACIO
HIGIENOPOLIS
MASCOTE
Acomp. Compl. Nacional

Próximos LANÇAMENTOS

Programação dos Cines Metro

Realizando anteontem o lançamento do filme "Sementes de Violência" (Blackboard Jungle), com Glenn Ford e Anne Francis, os cines Metroprogramarão para as próximas semanas os seguintes filmes: "Fácil de Amar", um musical com Esther Williams e Van Johson, "Homens de Sua Vida", drama romântico com Greer Garson e Robert Ryan, e "Lua de Mel Agitada", uma comédia movimentada e dosada com bastante "slapstick", com Lucille Ball e Desi Arnaz. Possivelmente, ainda êste ano será exibido o filme francês "O Penhasco das Lágrimas", realizado na Coréia, nos próprios sítios da linha de fogo e durante o calor da luta.

"A Carrocinha" já com circuito destinado...

"A Carrocinha", a comédia nacional produzida por Jaime Parades, dirigida por Agostinho Martins Pereira, sob um argumento de Walter George Durst, que a Luso Filmes vem anunciando, já está com circuito de cinemas destinado para segunda-feira, dia 24; a Cia. que apresenta o filme prevê grande afluência tal como aconteceu em São Paulo, pois o filme interessa a grandes e pequenos, e por isso logrou reservar uma grande lotação simultânea para que não haja penosas filas. O interêsse da comédia que é a mais humana e engraçada do cinema nacional gira em tôrno de um filósofo que era laçador de cachorros e pilôto da carrocinha. No elenco um "cast" excepcional de cômicos de primeira grandeza, a começar por Mazzaropi, Doris Monteiro, Modesto de Sousa, Kleber Macedo, Adoniram Barbosa, Aida Mar, Paulo Saffioti e outros. "A Carrocinha" estará portanto, dia 24, nos cines Pathé, Art Palácio, Presidente, Pax, São José, Para Todos, Mauá, Palácio Higienópolis, Santo Afonso, Baronesa, Fluminense, Cassino de Niterói e na quinta-feira no Marajó, Vaz Lobo, Alfa, Guaraci, Vera Cruz e São Jorge de Niterói e Novo Horizonte.

Esta é a belíssima Irasema Dilian, a brasileira do cinema internacional que aparece como brotinho que é, perseguindo um escritor quarentão na comédia da Pelmex "Casta e Perigosa" (Fruto Proibido), sob a direção de Alfredo B. Crevenna, que veremos na segunda-feira, nos cines Azteca, Imperator, Coliseu, São Pedro, Alvorada e Vera Cruz de Niterói e na quinta-feira nos cines Fluminense, Cassino de Niterói. Arturo de Cordova é o escritor que se vê atrapalhado com o "bróto"

"Genival é de Morte" já no meio da sequência...

Ronaldo Lupo, que roda nos escombros da Sacra Filmes, sob toldos de lona, o seu filme "Genival é de Morte" que foi surpreendido pelas chamas, está continuando o trabalho que havia começado e segundo nos informaram já tem a sequência a meio, que deverá, dentro de uma semana, atingir um terço mais da rodagem, de sorte que pelos fins dêste mês deverá entrar em regime de corte e montagem.

O elenco do filme que segue o anterior sucesso, "Trabalhou bem Genival", tem nos principais papéis Teresa Rachel, Ronaldo Lupo, Grijó Sobrinho, Stuarte e outros sob a direção de Aluízio T. de Carvalho, argumento de Daniel Rocha e direção técnica de Luiz de Barros.

Vem aí Pampanini e Loren no mesmo filme...

Com um argumento de Alessandro Continenza, direção de Steno e música de Armando Trovaioli, vêm aí duas grandes estrêlas num só filme. Trata-se de uma comédia extraordinária em que aparecem Sofia Loren e Silvana Pampanini na cabeça do elenco feminino, e um "cast" cômico de primeira ordem: Walter Chiari, Alberto Sordi e Peppino de Felippo. Trata-se do famoso filme de festivais: "Un Girono in pretura", que no Brasil, se chamará "O Juiz dirige a comédia". E' uma apresentação da Art Films.

"A Tragédia Conduz o Espetáculo", segunda-feira, no circuito do Plaza!

Caminhando em rigoroso equilíbrio no arame estendido sôbre a nuca dos leões, sem rêde protetora que possa salvá-la, no caso de uma queda, uma moça acrobata expõe sua vida a fim de ganhar o necessário para pagar uma operação cirúrgica que necessita sua filha inválida, no intenso drama "A Tragédia Conduz o Espetáculo", que a RKO apresentará segunda-feira nos cinemas do circuito do Plaza tendo como protagonista a sensacional atriz infantil (a notável revelação de "Brinquedo Proibido") Brigitte Fossey. Secundam-na no elenco desta magnífica produção, dirigida por Carlo Borghesio, Xenia Valderi, Fausto Tozzi, Virginia Lisi e outros distinguidos artistas italianos.

O realismo cru de "Janelas Fechadas"

Eleonora Rossi Drago, Massimo Girotti, Cesarina Cheraldi, Renato Baldini, Liliana Gerace, Adriana Saveri, Goliarda Sapienza e Sidney Gordon são os nomes principais do elenco, que como se vê é um elenco de artistas de grande responsabilidade no cinema italiano. "Janelas Fechadas" será apresentado pela Art Films, na segunda-feira, nos cines Rivoli, Presidente, Art Palacio, Palácio Higienópolis, Cassino de Niterói e quinta-feira no São Jorge de Olinda.

Vamos ter Alida Valli e Amedeo Nazzari em "Ultimo Encontro"

Alda Valli e Amedeo Nazzari, são as duas figuras de "Ultimo Encontro", que deverá ser lançado na próxima semana nesta Capital. Trata-se de um filme melodramático dirigido por Gianni Franciolini, com cenarização de Alberto Moravia, que é o próprio autor do romance. O que mais se destaca neste "Ultimo Encontro" que impressionou bem à crítica internacional, apesar do seu gênero, foi o elenco que inclui muitos nomes como os já citados e mais Jean Pierre Aumont, Vittorio Sanipoli, Giovanna Galletti, Harry Weeden, Laura Carli, Gina Segale, Michele Malaspina, Leda Gloria, Manuel Fangio e outros.

A SUA PRA 9 informa:

Programação Noturna de hoje:

18,00 — Folhinha do dia; 18,02 — Rádio-baile "Gargantex"; 18,50 — Audição "Oleo de Lima"; 18,55 — Correspondente; 19,00 — Esportes pela sua PRA-9; 19,30 — A Voz do Brasil; 20,01 — Passeio marítimo; 20,25 — Variedades; 20,30 — Torneio de ritmos; 20,55 — São coisas da vida; 21,00 — Novela; 21,25 — Teatrinho da 21; 21,30 — Audição "San-Dar"; 21,55 — A cidade; 22,00 — Festival de ritmos; 22,55 — Placard eleitoral Gebara; 23,00 — Conversa de amigo; 23,05 — Correspondente; 23,10 — Placard eleitoral Gebara; 23,15 — Gravações; 24,00 — O Mundo em sua casa; 0,30 — Sabatina musical e 3,00 — Programação especial da madrugada.

Dr. Tristão Araripe de Aguiar
GINECOLOGIA — OBSTETRICIA e CIRURGIA GERAL
Consultório: Rua Alvaro Alvim, 24 — sala 1.004 — Tel. 22-7025
Residência: Tel. 38-3316

Teatros e BOITES

Últimas semanas. Hoje às 16 e às 21,30 hs., amanhã, vesp. às 16 hs.

NO TEATRO GINÁSTICO
TEATRO TBC DE OMEDIA
Av. Graça Aranha, 187 — Tel.: 42-4521
TEMPORADA POPULAR
SÔMENTE 2 SEMANAS de
"SANTA MARTA FABRIL S.A."
De Abilio Pereira de Almeida
Dir. Geral de Adolfo Celi - Proibido até 18 anos.
PREÇO Cr$ 44,90
(Sêlo inclusive)
HOJE — às 16, às 20 e 22 hs. — HOJE

HOJE — às 16, às 20 e 22 horas — HOJE

NIGHT AND DAY
DANY DAUBERSON
A 1 HORA DA MANHÃ
"A GRANDE REVISTA"
ÀS 23 HORAS
Reservas. 42-7119 e 32-9863 — Ar condicionado perfeito

BÈGUIN Boite do Hotel Glória
APRESENTA
o "show" folclórico
"Brasil de Pedro a Pedro"
de SILVEIRA SAMPAIO
Música: GUIO DE MORAIS — Figurinos: ALCEU PENNA
com o GRUPO FOLCLÓRICO BRASILEIRO

HOJE — às 16, às 20 e 22 horas — Só até o dia 6 de novembro

CASABLANCA
ZILCO RIBEIRO apresenta
HOJE ÚLTIMO DIA
"O Samba Nasce no Coração"
Agora no jantar-dançante com início às 21 hs. ("show" às 23 hs.) e a ceia no horário habitual com a 2.ª apresentação do "show" a 1,30 hs. Jantar ou ceia Cr$ 200,00 — "cover-chargue" Cr$ 200,00. — Total Cr$ 400,00.
RESERVAS: 26-7437 e 26-1783

La Ronde Direção de EMILIA LIMA
O BAR MAIS ELEGANTE DE COPACABANA APRESENTA VALTER MACHADO — CARMEN BRAZIL — CESAR QUEIRA — HIBARDO NARANJO, o grande barítono — OTACILIO AMARAL
Rua Rodolfo Dantas, 91-B — Telefone — 57-6875

VISITE O
MUSEU DE CÊRA
DUPUYTREN DE PARIS (UNICO NO MUNDO)
espetáculo de maior realismo!
ANOMALIAS — PROBLEMA DA MATERNIDADE
MEDICINA LEGAL
AUTOMÓVEL CLUBE DO BRASIL
200 figuras em tamanho natural. Diàriamente: das 11 às 24 hs.
Somente para maiores de 18 anos
RUA DO PASSEIO, 90 — LAPA

SERGE RODÉ
Recebe seus amigos na
BOITE do PLAZA
apresentando
CELIA VILLELA e GEORGE ANDREAU
e sous ritmos. — TOUS LES JOURS — SOUPE A L'OIGNON ET AUTRES SPECIALITÉS GAULOISES.
Reservas: 57-1877

FILMES EM 2.ª SEMANA

AS INFIÉIS (Le Infideli — Art-Films). História desenrolada na alta sociedade de Roma, com forte dose de crítica aos costumes, na tradição do neo-realismo. Direção de Steno & Monicelli. ELENCO: Gina Lollobrigida, Anamaria Ferrero, May Britt, Pierre Cressoy, Irene Papas. Nos cinemas RIVOLI, AZTECA, PRESIDENTE, IMPERATOR, COLISEU, S. PEDRO, S. JORGE (Niterói): às 14 – 16 – 18 – 20 e 22 horas.

REAPRESENTAÇÕES

JORNADAS HERÓICAS (The Plainsman — Paramount). Produzido há 20 anos, êste filme continua sendo uma das obras de melhor construção entre todos os filmes de De Mille. E' a glorificação, em tom épico, de episódios da penetração do Oeste, e, particularmente, a luta de um pioneiro, aliado a uma mulher, para varrer de uma região um bando de desordeiros. Direção de Cecil B. De Mille. Elenco: Gary Cooper, Jean Arthur. Nos cinemas RITZ, COLONIAL, PRIMOR, HADDOCK LOBO e MASCOTE: – às 14 – 16 – 18 – 20 e 22 horas.

CENTRO

CAPITÓLIO – 22-6788 – Sessões Passatempo.
CATUMBI – 22-3681 – "A Virgem de Fátima".
CENTENÁRIO – 43-8543.
COLONIAL – 42-8512 – "Jornadas Heróicas".
CINEAC TRIANON – 42-6024 – Sessões Passatempo".
ESTACIO DE SA' – 32-2923 – "O Manto da Perdição".
FLORIANO – 43-9074 – "Meu Ofício é Matar".
GUARANI – 32-5641.
IDEAL – 42-1218 – "O Capitão Kidd e a Escrava".
IMPERIO – 22-9348 – "O Pôrto do Inferno".
IRIS – 42-0763 – "Nem Sansão, Nem Dalila".
LAPA – 22-2543 – Fechado.
MARROCOS – 22-7979 – "Tudo Por Uma Mulher" e "Diana, o Demônio".
MEM DE SA' – 42-2232 – "Pôrto do Inferno" e "Corrida às Avessas".
METRO PASSEIO – 22-6141 – "Sementes de Violência".
ODEON – 22-1508 – "O Machado Sangrento".
OLIMPIA – 42-4983 – "Ataque nos Mares Chineses" e "Alegria de Viver".
PALACIO – 22-0838 – "O Egípcio".
PATHE' – 22-8795 – "A Pecadora da Ilha".
PLAZA – 22-1097 – "Sombras que Vivem".
PRESIDENTE – 42-7128 – "A Pecado da Ilha".
PRIMOR – 43-6681 – "Jornadas Heróicas".
REX – 22-6327 – "Luz e Sangue".
RIO BRANCO – 43-1639 – "A Grande Noite de Casanova".
RIVOLI – "As Infiéis".
S. JOSE' – 42-0592 – "Pôrto da Tentação".
VITÓRIA – 42-9020 – "Meu Ofício é Matar".

ZONA SUL

ALASKA – "O Machado Sangrento".
ALVORADA – 27-2936 – "Valentia de Gigante".
ART-PALACIO – 37-8443 – "Os Vencidos".
ASTÓRIA – 47-0466 – "Sombras Que Vivem".
AZTECA – 45-6813 – "Sob o Comando da Morte".
BOTAFOGO – 26-2250 – "O Machado Sangrento".
CARUSO-COPACABANA – "Sob o Comando da Morte".
COPACABANA – 47-2803 – "Luz e Sangue".
FLORESTA – 26-6257 – "Matar ou Correr" e "Os Tambores de Fu-Manchu".
GUANABARA – 26-9339 – "Areias Ardentes".
IPANEMA – 47-3806 – "O Pôrto do Inferno" e "Sherlocks de Meia-Tijela".
LEBLON – 27-7805 – "Meu Ofício é Matar".
LEME – 37-6412 – "Quero-te, Meu Amor".
METRO-COPACABANA – 27-9797 – "Sementes de Violência".
MIRAMAR – "Luz e Sangue".
NACIONAL – 26-6072.
PAX – 27-6621 – "O Crime Não Compensa".
PIRAJA' – 47-2668 – "Falta Alguém no Manicômio".
POLITEAMA – 25-1143 – "Nem Sansão, Nem Dalila".
RIAN – 47-1144 – Fechado.
RITZ – 37-7224 – "Jornadas Heróicas".
ROXY – 27-8245 – "O Egípcio".
ROYAL.
S. LUIZ – 25-7679 – "Luz e Sangue".

ZONA NORTE

AMERICA – 48-4519 – "O Machado Sangrento".
AVENIDA – 48-1667 – "O Capitão Kidd e a Escrava".
BANDEIRA – 28-7575 – "Paixão e Sangue".
CARIOCA – 28-8170 – "Luz e Sangue".
FLUMINENSE – 28-1404 – "Pôrto da Tentação".
GRAJAU' – 38-2311.
HADDOCK LOBO – 48-9610 – "Jornadas Heróicas".
MADRID – "O Egípcio".
METRO TIJUCA – 48-9970 – "Sementes de Violência".
MARACANÃ – 48-1910 – "Meu Ofício é Matar".
NATAL – 48-1480 – "Falta Alguém no Manicômio".
OLINDA – 48-1032.
S. CRISTOVÃO – 28-4925.
SANTO AFONSO – "Pão, Amor e Fantasia".
SANTA ALICE – 38-9993 – "O Egípcio".
SANTA RITA – 28-2279.
TIJUCA – 48-4518 – "Meu Ofício é Matar".
VELO – 48-1381.
VILA ISABEL – 38-1310 – "Antro da Perdição".

SUBURBIO DA CENTRAL

ABOLIÇÃO – "Meu Ofício é Matar".
AGUA SANTA – "A Insaciável" e "O Cacique Branco".
ALFA – 29-8215 – "Grito de Sangue".
BANDEIRANTES – 29-3262 – "O Sinal Vermelho" e "O Roubo do Rancho".
BELMAR – 29-1744 – "O Capitão Kidd e a Escrava".
BENTO RIBEIRO.
BORJA REIS – 29-4281.
CACHAMBI – 29-4717.
COELHO NETO.
COLISEU – 29-8753 – "Sob o Comando da Morte".
EDISON – 29-4449.
LEOPOLDINA – "O Machado Sangrento".
GUARACI – "Os Vencidos".
IMPERATOR – "Sob o Comando da Morte".
IRAJA' – 48-8330 – "Tormenta Sôbre a África".
JOVIAL – 29-0652.
MADUREIRA – 29-8733 – "Meu Ofício é Matar".
MARABA' – 29-8038 – "A Nau dos Condenados" e "Zumbis da Estratosfera".
MASCOTE – 29-0411 – "Jornadas Heróicas".
MEIER – 29-1221 – "Valentia de Gigante".
MODELO – 29-1578.
MONTE CASTELO – 29-8250 – "O Manto Sagrado".
NOVO HORIZONTE – "Torrente de Paixões" e "Corrida às Avessas".
PADRE NOBREGA.
PARA TODOS – 29-5191 – "A Pecadora da Ilha".
PIEDADE – 29-6532.
PILAR – 29-6460.
QUINTINO – 29-8230.
REAL – 29-3467.
RIDAN – 49-1633 – "O Pôrto do Inferno".
ROCHA MIRANDA.
ROULIEN – 49-5691.
S. JERONIMO – "O Monstro da Lagoa Negra" e "Derradeiro Assalto".
TRINDADE – 49-3838.
TODOS OS SANTOS – 49-0300 – "Borrasca" e "Turistas de Meia Cara".
VAZ LOBO – 29-9198 – "Valentia de Gigante".

SUBURBIO DA LEOPOLDINA

BONSUCESSO – "O Machado Sangrento".
BRAZ DE PINA – 30-3489.
LEOPOLDINA – "Matar ou Correr".
MAUA' – "A Pecadora da Ilha".
ORIENTE – 30-1311 – "O Rei da Confusão".
PARAISO – 30-1060 – "Furacão de Emoções".
PENHA – 30-1121 – "Cidade Sem Lei".
RAMOS – 30-1094 – "A Selva Nua".
ROSARIO – 30-1889 – "A Rainha do Mar".
SANTA CECILIA – 30-1823 – "Hordas Selvagens".
SANTA HELENA – 30-2666 – "Pôrto da Tentação".
S. PEDRO – 30-4181 – "Sob o Comando da Morte".

ILHA DO GOVERNADOR

GUARABU.
ITAMAR – "O Carrasco dos Trópicos".
JARDIM – "... E o Mundo se Diverte".

NITERÓI

CASSINO.
CENTRAL – "Luz e Sangue".
EDEN.
ICARAI – "Disque M Para Matar".
IMPERIAL – "Morrendo de Medo".
ODEON – "A Escrava Isaura".
PALACE – "O Capitão Kidd e a Escrava".
PARAISO.
VITÓRIA.

PETRÓPOLIS

CAPITOLIO – "Disque M Para Matar".
ESPERANTO.
D. PEDRO – "O Machado Sangrento".
PETROPOLIS – "Ricardo Coração de Leão".
SANTA TERESA – "Fúria de Amor".

JACAREPAGUA

BARONESA – (JPA 623) – "Tanganyika, o Inferno da Selva".
MEIO METRO.
MARAJO' – "Meu Filho, Minha Vida".

BANGU

MOÇA BONITA – "O Manto Sagrado".
MODERNO – (BNG 842) – "O Diamante".
REALENGO – (BNG 472) – "Dinastia do Terror".

SANTA CRUZ

FÁTIMA – "O Segrêdo de um Homem".

CAXIAS

BRASIL.
CAXIAS – "Barba Negra, o Pirata".
PAZ – "A Sombra da Noite".
POPULAR – "O Machado Sangrento" e "Heróis da Malta".
F. N. M.

NILOPOLIS

IMPERIAL – "O Capitão Kidd e a Escrava" e "Rumo ao Pacífico".
NILOPOLIS.
S. JORGE – "As Infiéis".

MERITI

GLORIA – "A Serpente do Nilo".
REX – "O Derradeiro Assalto" e "Anjos Caídos".

IGUAÇU

IGUAÇU – "Com o Céu no Coração".
PAVILHÃO IGUAÇU.
VERDE.

COVARRUBIAS VAI DEIXAR O STUD SEABRA NO FIM DO ANO

Podemos anunciar com absoluta segurança que César Covarrubias deixará o Stud Seabra no fim desta temporada. O treinador chileno recebeu interessante proposta de uma coudelaria chilena e pediu para voltar para sua terra natal. Os titulares do Stud Seabra não negaram o pedido de Covarrubias que assim deixará mais uma vez o turfe brasileiro, após esta segunda tentativa entre nós. Quanto ao seu substituto nada ficou ainda resolvido pelos irmãos Roberto e Nelson Seabra. Está assim iniciada a batalha pela conquista do lugar que ficará vago no último dia de dezembro próximo.

MANOEL BRANCO ANUNCIA:

— ADIL DEVE EMBARCAR NO FIM DO MÊS!

Enfrentará MANGANGÁ novamente — Um trabalho no dia 23 que servirá de teste — Lodegar Bueno Gonçalves mais uma vez será o jóquei

SÃO PAULO, 14 — (Especial para o DC) — Manoel Branco revelou a reportagem os planos definitivos para a ida de ADIL a Buenos Aires para correr a maior carreira do turfe argentino. Como já foi amplamente divulgado, os proprietários do craque paulista receberam um convite para levar ADIL até Buenos Aires e logo providenciaram os últimos retoques para o embarque.

BRANCO ANIMADO

Manoel Branco está animado com a viagem e esclarece a primeira pergunta da reportagem:

— Tudo correndo normalmente até o fim do mês espero que ADIL compareça para enfrentar os maiorais do turfe portenho.

Espero que o seu treinamento continue normal para concretização de nossos planos.

DIA DO EMBARQUE

— E quando será o embarque?

— Programamos para o dia 30 dêste mês. ADIL seguirá por via aérea, já praticamente pronto para correr.

E quanto ao seu treinamento?

— Pretendo fazer um "test" definitivo no próximo dia 23. ADIL trabalhará os 2.400 metros em Cidade Jardim no domingo e após fará então o "test" que mencionei. Se agradar estará tudo resolvido.

MESMO JOQUEI

— Continuará L. B. Gonçalves?

— Sim. Aliás nós temos passagem marcada para o dia 27 e não assistiremos o último galope do cavalo que deverá ser feito no dia 29. Mas êste último exercício será apenas suave.

Manoel Branco. — ADIL vai a "revanche" com MANGANGÁ

PÁREO MOLE

Há no turfe brasileiro um grupo de malandrinhos baratos que vai vivendo à custa de aficionados mal avisados que dão crédito às chamadas «informações» de cocheiras. Aprendizes sem vitória e sem capacidade para a profissão vivem aplicando golpes com o maior descaramento deste mundo. — «O senhor bota pra mim quinhentas pratas e eu lhe dou 3 imperdíveis», é esse o slogan. E' claro que devem acertar, pois os animais variam de pessoa para pessoa. Insinuam-se no meio dos apostadores mais fortes como sendo muito ligados aos joqueis e treinadores mais em evidência, dizem que eles mesmos trabalharam os animais no escuro, que tomaram o tempo e o que é dado pela imprensa está alterado em 3 e quatro segundos: Aplicam mil e uma espertezas e levam muita gente na conversa. O fato é que vão vivendo e muito bem sendo que os mais ativos possuem até automóvel.

Hoje vamos contar mais um fato pitoresco que se relaciona a essa espécie de conto de vigário com a diferença que esses vigaristas aplicam o conto com intenção dolosa de ganhar dinheiro a qualquer preço, ao passo que no fato que vamos narrar houve pelo menos a boa fé do informante.

Certo joquei muito «perseguido» pela Comissão de Corridas por ser «honesto em demasia» procurou um conhecido apostador muito amante de molezas e lhe propôs o seguinte negócio: «eu tenho um cavalo que paga 60 e é uma barbada. Se o senhor quizer jogar mil cruzeiros para mim eu lhe dou». O apostador não era tolo e queria saber porque é que ele achava o cavalo uma barbada. — Trabalhei o bicho ao escuro e marquei 88 para os 1400 metros e nessa turma ninguém ganha em 90. E' um doce de côco e não bate no bico». Parece-nos que o informador merecia crédito e o apostador acreditou na informação. — «Quarto páreo número 4.» Isso ocorreu numa terça feira pois o tal número 4 do quarto páreo havia trabalhado na segunda feira. Passa-se a semana sem mais novidades e no sábado pela manhã o felizardo apostador telefona para o seu «bookc» e diz com a maior calma reste mundo «Quarto páreo — número 4 — vinte mil». . . . . .

No hipódromo havia alguém numa aflição enorme: era o joquei. A toda a gente perguntava pelo Dr. Fulano (o apostador) e por sorte de ambos encontraram-se antes da realização do terceiro páreo. — «Como é Dr. o senhor jogou no meu cavalo?» — «Claro, e você tem mil pratas de jogo, conforme combinamos». — «O sr. não pode desfazer o jogo?» — «Porque? o cavalo não está bem? Engeitou ração?» — «Nada disso. Eu tenho ordens de não disputar. Amoleceram o páreo para a dupla 14. O senhor vai pro telefone e muda o jogo para a 14». — «Olha rapaz, a Comissão está de olho em você e se notarem algo você pega 6 meses desta vez. Vêlá o que vai fazer». — «Não tem perigo, Dr., o negócio é o seguinte: eu saio a pau e corda e quando chegar nas gerais o frouxão do meu cavalo abre as pernas e pára. E' até capaz de cair ali mesmo de cansado. A Comissão póde fazer alguma coisa contra mim? são ordens que eu cumpro». — «Está bem, vou mudar o jogo». Saiu do hipódromo e do telefone do bar depois de esperar na fila a sua vez de falar, cancelou o jogo no número 4 do 4º páreo e mandou 30 mil na dupla 14.

Corre o páreo. O número 4 esfusia na ponta e feito louco livra 4, 5, 10 corpos. Entra na reta aumentando cada vez mais a diferença. E quando o joquei e os interessados pensavam que ele ia parar o cavalinho abre mais luz. O joquei olha pra trás e não vê ninguém se aproximar. Vence o páreo esbarrado por mais de cem metros. O páreo é confirmado com o baixar da bandeira vermelha e ouve-se o vozeirão do alto falante: «Vencedor número 4 rateou 62 cruzeiros». Essa foi mesmo de morte! E há ainda muita gente que acredita em páreo mole na Gávea.

Até amanhã.

JOTABE

Notícias de São Paulo

JOCKEY CLUBE DE SALVADOR

Circula na capital paulista que em Salvador, há atualmente um grupo de esforçados elementos empenhados na organização e fundação de um Jockey Club. Essa novel entidade chamar-se-á, "J. C. do SALVADOR".

Ao que nos informaram, aquelas pessoas pretendem em breve, pedir ao Govêrno Municipal uma faixa de terra, para a realização dessa pretenção. Essa é uma das boas iniciativas que merecem o apoio geral, e mais particularmente, dos aficionados dêsse gênero de esporte

MORREU CANDID LOVER!

A mãe do "crack" ADIL, é de CAPORAL, (o potro campeão da Exposição Leilão de 1955) morreu no Haras Jaú.

CANDID LOVER a excelente reprodutora inglêsa havia sido coberta ultimamente pelo GUAICHO, sendo que desta cobertura deveria nascer o seu terceiro produto. Outro bom nome a serviço da criação nacional, que desaparece cêdo...

ALEXANDRE J. FRANÇA DOS ANJOS
CIRURGIÃO-DENTISTA
Consultas Diárias — Exceto aos Sábados — De 10 às 12 horas

Bold Boy cravou 49" para os 800 metros

Melhor apronto para o clássico feito na manhã de ontem — LA MOUSMES baixou de 35" nos 600 na reta da Lagoa — BEGUILLER aprontou suavemente — RIDE continua tinindo

Em pista de areia pesada, foram realizados ontem os aprontos para a reunião do próximo domingo. Apesar do estado nada favorável da pista, a reportagem anotou boas marcas.

BOLD BOY BEM

Entre os participantes do clássico, BOLD BOY foi o que mais impressionou, cravando com desenvoltura para os 800 metros o tempo de 49".

BRILHARAM

Ainda entre os bons aprontos de ontem, podemos mencionar os galopes de RIDE, LA MOUSME e GARRANCHO. A égua uruguai BEGUILLER que havia assombrado no trabalho, limitou-se a galopar suavemente na reta.

OS DEMAIS EXERCÍCIOS

Eis a relação completa das marcas anotadas pela reportagem na manhã de ontem na Gávea:

1º PÁREO

BOA NOVA, M. Silva, 600 em 36"2/5
EMBOSCADA, U. Cunha, 600 em 39"
ORTITA, O. Ullôa, 600 em 37"3/5
XAPURI, J. Tinoco, 700 em 42"2/5

2º PÁREO

RIDE, A. G. Silva, 800 em 50"
MISS COTIA, B. Marinho, 600 em 36"
FEITINHA, P. Fernandes, 700 em 44"4/5

3º PÁREO

RIO NEGRO, O. Ullôa, 700 em 44"1/5
TAFUL, A. G. Silva, 600 em 36"2/5
ANDARILHO, H. Rebello, 360 em 21"4/5, ontem na grama.
DESPLANTE, J. Tinoco, 700 em 42" ontem
JARAZAL, M. Henrique, 700 em 43" ontem
OJAVILO, J. Ramos, 600 em 37"2/5

4º PÁREO

BRISQUE, M. Silva, 600 em 37"
ENERGIA, U. Cunha, 360 em 22"
JACEA, J. Ramos, 700 em 44" ontem.
BACCHANTE, L. Diaz, 700 em 43"2/5 ontem.
TENDA, A. G. Silva, 600 em 36"2/5
LA MOUSME, E. Castillo, 600 em 34"4/5 na reta oposta.
DESIRÉE, N. Pereira, 600 em 36"3/5
KZERADE, P. Coelho, 360 e 24"
TENDERLY, R. Martins, 360 em 23"

5º PÁREO

ILEX, F. Irigoyen, 1000 em 62"4/5 ontem.
REBELDIA, J. Tinoco, 600 em 39"3/5
ROCKET, O. Ullôa, 800 em 51"2/5
IMBIRY, L. Diaz, 1000 em 64"2/5
BOLD BOY, E. Castillo, 800 em 49"
PONTIAC, P. Vaz, 1000 em 65" 3/5.
CAUDILHO, A. Araujo, 600 em 38" 3/5.
THEBAS, E. Castille, 600 em 36" 1/5 ontem.

7º PÁREO

YASMIN, L. Dias, 700 em 48" na reta oposta, ontem.
RESOLUTA, A. G. Silva e RESINA, B. Marinho, 700 em 43" 2/5 juntas.
DE CALDAS, E. Castille, 700 em 44"4/5.
BEGUILLER, J. Portilho, 800 em 39".
DAWN, A. Ribas, 600 em 39" ontem.

8º PÁREO

REFEM, J. Portilho, 700 em 44" 4/5.
JERSEI, J. Marinho, 800 em 51"
MILICO, A. Araujo, 600 em 36" 1/5.
QUARTZO, J. Tinoco, 800 em 50" ontem.
JAPOMAR, Castille, 700 em 43" ontem.
TRIPOLI, O. Ullôa e CHEQUITO, B. Marinho, 800 em 51"3/5 juntos.
DON JUAN, L. Dias, 700 em 43" 2/5.
GARRANCHO, Lad, 600 em 36".
NERONI, E. Cardoso, 600 em 37".

Possibilidades para hoje

As possibilidades dos principais concorrentes às oito provas de hoje são as seguintes:

1.ª CARREIRA — Aquêle segundo lugar do PICKWICK, há uma semana, para o Evergreen, diz das suas possibilidades na carreira inicial desta tarde. O pensionista de Ernani de Freitas deverá agora ganhar. Perigoso, porém, é o SCOLLOPS, do qual seus responsáveis esperam melhor corrida. E, o JONAIG é uma boa indicação para os azaristas.

2.ª CARREIRA — Gostamos muito da vitória de OSSIAN, sôbre o Spitfireson e o John Fox. Gostamos tanto que o achamos capaz de repetir a proeza e, por isso, indicamo-lo aos nossos leitores, embora reconheçamos em EL MAYOR um inimigo serríssimo. Êsse pensionista de Reduzino de Freitas está numa turma camarada, e, se o nosso favorito fathar outro não será o vencedor. Há muita fé, também, em CABANEL, que vem de secundar o EL MAMBO.

3.ª CARREIRA — Vai bem montada a KORALINE e vem de vitória sôbre Experiência e Bong Lay. Embora tenha subindo de turma, achamos a pensionista de Pedro Gusso Filho capaz de repetir o brilhareco e, nesse sentido, elegemo-la a nossa favorita. Entretanto, não devem desprezar a IMPERATA, que, em uma última análise, é a nossa indicação para a dupla. Bom azar é a LA BALLERINE, que acaba de secundar a Releigh.

4.ª CARREIRA — A fôrça absoluta desta prova é o L'INCONNU. O pensionista de Manoel de Souza, em seu último compromisso, só perdeu para Lynx, livre do qual deverá ganhar fácil. Gosta da areia o GOYATTÁ. E' a indicação lógica da dupla. O terceiro placé deve ser do BLASE'.

5.ª CARREIRA — Encheu-nos as medidas, a vitória de SEPOY sôbre Johil e El Mayor. Temos a convicção de que o pensionista de Alcides Morales vai bisar a proeza e, por isso, vamos indicá-lo como o nosso eleito. Ligeirinho como é e numa distância curta, o ZARIK, que veio de vitória sôbre Ogre e Rialto, é o seu maior inimigo. Corre uma enormidade na areia, o DESCUIDO. Chamamos a atenção aos azaristas para o pensionista de Eulógio Morgado.

6.ª CARREIRA — Agrada-nos bastante nesta prova, o BAURU. O pensionista de A. Madureira acaba de secundar Jones e parece-nos um ganhador iminente. Terceiro na oportunidade acima, o ADMIRAVEL deverá confirmar essa atuação e formar a dupla com o nosso eleito. Levam fé em Fumeiro, que vem de escoltar George Sanders e Domingueiro é que volta melhorado.

7.ª CARREIRA — Ligeiro é o SAL AMARGO. Em mil metros, se largar junto, dificilmente será derrotado. Tem algumas possibilidades o GUAIASCO, cuja última atuação não deve ser levada em conta. Estamos em outubro e o terceiro "placé" deve ser do OUTUBRO.

8.ª CARREIRA — Gostamos muito do GOLDEN GATE, na última prova e, por essa razão, vamos indicá-lo para a ponta. E, no final vai aparecer o MARQUES para formar a dupla 23, bem defendida também pelo TUCANO. Boa indicação para os azaristas é o PINTASSILGO, que vem de escoltar o Saturno e o Bikai

O GRANDE PRÊMIO "LINNEO DE PAULA MACHADO"

Nos primeiros anos dêste século, surgiu a figura do sr. Linneo de Paula Machado. Nascido em São Paulo, e, depois de uma viagem de estudos no Velho Mundo, onde aprimorou os seus conhecimentos em coisas do turfe, projetou-se na vida do Rio de Janeiro como sócio influente do Jockey Club. Liderou desde logo uma corrente de jovens turfistas e já em 1919 era eleito vice-presidente da prestigiosa sociedade, servindo com o presidente dr. João Teixeira Soares. Essa plêiade de entusiastas tinha por programa uma serie de medidas, avultando dentre elas a construção de um novo hipódromo. Quando da volta dêsse dinâmico vice-presidente, em 1920, de uma delegação no Prata, surgiu a sua candidatura à presidência do clube. Era a fôrça nova, imbuida das idéias mais adiantadas e cercada do maior prestígio pelos homens de turfe da Europa e da América. Além do alto conceito de todos como proprietário, o sr. Linneo de Paula Machado fazia as mais arrojadas importações, tendo calado fundo do espírito público as aquisições que o recém-chegado fizera na Argentina, a fim de impôr as nossas cores na pista de Palermo. Em 1921, senhor de uma das maiores coudelarias do país, com um prestígio enorme na Europa e na América do Sul, onde já luziam as suas sedas como proprietário e criador, foi êle levado a presidente do Jockey Club Brasileiro. Nêsse alto posto, com uma clarividência notável, o extraordinário homem de turfe viu que, sem o apoio do Estado a criação brasileira e o turfe, não encontrariam bases sólidas. Êste apoio foi conseguido. O seu programa, entretanto, foi cumprido, pois, desde 1921, desde que se empossou, fiel, fidelíssimo aos seus compromissos com os seus amigos, pôs ombros à construção do novo hipódromo, marcando não somente uma era nova para o turfe nacional, como também legando à cidade e ao Brasil um bairro novo, dadas as atividades que ali se desenvolvem. Ainda é cêdo para que sejam somadas para o turfe, para a criação, para o Jockey Club e para a indústria pecuária, os serviços prestados por êsse homem impar, que superou a sua geração patriótica e despreendidamente. O Jockey Club vai prestar-lhe uma homenagem no domingo, que de qualquer maneira ficará muito aquem dos seus méritos, que foram muito grandes. Êste, o homem que superintendeu os destinos do turfe desde 1921 a 1937.

O Diario Carioca APONTA

	Duplas
PICKWICK — SCOLLOPS — JONAIG	13
OSSIAN — EL MAYOR — CABANEL	13
KORALINE - IMPERATA - LA BALLERINE	34
L'INCONNU — GOYATTÁ — BLASE'	12
SEPOY — ZARIK — DESCUIDO	12
BAURÚ — ADMIRÁVEL — FUMEIRO	12
SAL AMARGO — GUAYASCO — OUTUBRO	12
G. GAYL — MARQUÊS — PINTASSILGO	23

HARAS FIDALGO

VENDERÁ NOS LEILÕES DA PRÓXIMA SEMANA

TÔDA A SUA PRODUÇÃO NASCIDA EM 1953

POTROS

HUNDING — Royal Forest e Andorra, por Felicitation.
MIME — Scratch e Arda, por Ardan (Imp. no ventre).
ALFORTAS — Orsenigo e Corcyre, por Pharis.
NIBELUNG — Royal Forest e Dover Road, por Watling Street.
HAGEN — Radar e Fawzia, por Turkhan que já deu LE ROUGE.
TRISTÃO — Bambino e Incógnita, por Kosmos.
TANNHAUSER — Bambino e Miss France, por Nepenthe.
WAGNER — Bambino e Saraivada, por Tapajós.
GUNTHER — Radar e Sybilla, por Mieuxcé, que já deu JOSEFINA.
SIEGFRIED — Bambino e Viúva Alegre, por Ipê.

POTRANCAS

SIEGLINDE — Whirlarway e Ancilla, por Djebel (Imp. no ventre).
WALKYRIA — Goyo e Himera, por Hunter's Moon.
FREIA — Bambino e Luxuosa, por Seventh Wonder.
COSIMA — Goyama e Queensferry, por Windsor Slipper (Imp. no ventre).
ELSA — Bambino e Sueño de Oro, por Ruler.
BRUNEHILDE — Sicambre e Naldina, por Niccolo Dell'arca (Imp. no ventre).
GUTRUNE — Goyama e Cydonia, por Nosca (Imp. no ventre).

Os produtos aqui anunciados poderão ser vistos e examinados diàriamente nas cocheiras do "entraineur" Alcides Morales — Vila Lagoa n. 32.

CRIADORES: ABELARDO ACCETTA
GENNARO ACCETTA

DISTRITO FEDERAL

CONCURSO ACUMULADO

Para a reunião de amanhã, domingo, dia 16, está acumulado o Concurso de 7 (sete) pontos na importância de Cr$ 123.511,00.

Cinco "forfaits"

Conforme declarações de "forfait" apresentadas à Secretaria da Comissão de Corridas, não correrão hoje os animais:

EXPERIÊNCIA	3.ª Prova
DIVINO	5ª Prova
BANGU	6ª Prova
FANECA	7ª Prova
HERRING	7ª Prova

O horário de hoje

A primeira prova da reunião desta tarde, no Hipódromo Brasileiro, será corrida às 14 horas

Os Concursos serão encerrados às 13,50 horas e os "Bettings" às 15,40 horas.

Nossos informes para hoje

1.º Páreo — 1.400 metros — Cr$ 50.000,00, Cr$ 15.000,00 e Cr$ 7.500,00 — às 14,00 horas — Record: Gibatão 85" 3/5

Animais — Jóquei — Pêso	Possibilidades	Treinadores	Performances	Tempo-Dist.-Pista
1—1 *Scollops, P. Tavares* 54	Poderá se reabilitar. Perigoso	L. Ferreira	6º de Resoluta - Pickwick	78"1/5-1300-GL
2—2 *Jonaig, J. Tinoco* 52	Candidato certo. Mantém a forma	M. Salles	3º de Evergreen - First Boy	100" -1600-AL
3—3 *Pickwick, O. Ullôa* 54	Dizem que ganhará. Portanto...	E. Freitas	2º de Resoluta - Escaler	78"1/5-1300-GL
4—4 *Escaler, J. Portilho* 56	Depende da carreira. E' ligeiro	G. Morgado	4º de Evergreen - First Boy	100" -1600-AL
5 *Chanchão, E. Castillo* 54	Não gostamos. Ainda é difícil	C. Rosa	5º de Resoluta - Pickwick	78"1/5-1300-GL

Nossa indicação — PICKWICK — Adversário — SCOLLOPS — Bom azar — JONAIG

2.º Páreo — 1.500 metros — Cr$ 45.000,00, Cr$ 13.500,00 e Cr$ 6.750,00 — às 14,25 horas — Record: Oxford 92" 1/5

1—1 *El Mayor, D. Moreira* 60	Figurou na turma de cima. Rival	R. Freitas	3º de Sepoy - Johil	100"3/5-1600-AL
2—2 *Cabanel, J. Marchant* 52	Aumentou a distância .Só placé	A. Corrêa	2º de El Mambo - Boca Calada	88" -1400-AP
3 *Alvitrador, B. Marinho* 56	Volta em turma aborrecida. Daí...	L. Tripodi	11º de El Mayor - Jamegão	80"4/5-1300-AU
4—4 *Ossian, O. Ullôa* 54	Poderá continuar ganhando. Chance	E. Freitas	1º de Spitfireson - J. Fox	82"1/5-1300-AL
5 *Ituassu, M. Silva* 54	Não cremos que faça algo. Duro	A. Pinheiro	7º de El Mambo - El Mayor	100" -1600-AL
6—6 *Quiron, L. Lins* 52	Ganhou firme. Excelente azar	H. Itrillo	1º de Bom Conselho - Tio Pepito	100"4/5-1600-AL
7 *Jonsion, R. Martins* 54	Costuma surpreender. Cuidado	D. Cassas	11º de El Mambo - Jamegão	80"4/5-1300-AU

Nossa indicação — OSSIAN — Adversário — EL MAYOR — Bom azar — CABANEL

3.º Páreo — 1.600 metros — Cr$ 80.000,00, Cr$ 24.000,00 e Cr$ 12.000,00 — às 14,50 horas — Record: Retang: 95" 2/5

1—1 *Tarasca, E. Castillo* 55	Inimiga certa. Vai correr bem	O. Lopes	3º de Céres - Racy	81"3/5-1300-AP
2—2 *La Ballerina, J. Tinoco* 58	Venceu bem e apresentou melhoras	A. Morales	1º de Céres - Balladine	81"4/5-1300-AL
3—3 *Imperata, J. Baffica* 51	Não deve ser desprezada	G. Rodrigues	2º de Releigh - Tenda	81"2/5-1300-AL
4 *Experiência, não corre* 51	Não corre	W. Allans	2º de Bonghal - Gaiata	82"2/5-1300-AL
5—5 *Koraline, M. Silva* 55	Venderá caríssimo a derrota	P. Gusso Filho	1º de Experiencia - B. Lai	63"1/5-1000-GL
6 *Chuzada, A. Portilho* 55	Azarão. Serve como poule alta	G. Feijó	4º de Treta - Aureola	91"3/5-1500-GM

Nossa indicação — KORALINE — Adversária — IMPERATA — Bom azar — LA BALLERINA

4.º Páreo — 1.600 metros — Cr$ 65.000,00, Cr$ 19.500,00 e Cr$ 9.750,00 — às 15,20 horas — Record: Vencimento 98"

1—1 *L'Inconnu, U. Cunha* 55	Agora deve ganhar. E' fôrça	M. Souza	2º de Lynch - Cruzador	81"1/5-1300-AP
2 *Ibatan, D. Silva* 55	Ganhou na sorte. Só placé	E. Coutinho	1º de Rio Negro - Cedro	95"1/5-1500-AL
3—3 *Girador, W. Andrade* 55	Candidato certo. Em boa forma	M. Araújo	6º de Tanguá - Boucanier	84"2/5-1400-GL
4 *Goyattá, L. Diaz* 55	Gostamos muito. E' de surpresas	M. Gil	5º de Lynx - L'Inconnú	81"1/5-1300-AP
5 *Retinto, M. Silva* 55	Tem grande chance de vitória	A. Corrêa	4º de Lynx - L'Inconnú	81"1/5-1300-AP
6 *Lateral, A. Portilho* 55	Não é difícil. Levam muita fé	R. Freitas	5º de Heleno - L'Inconnú	81" -1300-AM
7—7 *Blasé, x x* 55	Poderá apagar a má impressão...	P. Gusso Filho	4º de Maxixe - L'Inconnú	97"4/5-1600-GL
8 *Iriri, E. Castillo* 55	Seguiu progredindo. Perigoso	M. Salles	1º de Camboriú - Histórico	99" -1600-GL
" *Erebango, B. Marinho* 55	Fraco reforço. Não gostamos	M. Salles	1º de Ijossé - Ibaiti	82"1/5-1300-AL

Nossa indicação — L'INCONNU' — Adversária — GOYATTA' — Bom azar — BLASE'

5.º Páreo — 1.400 metros — Cr$ 45.000,00, Cr$ 13.500,00 e Cr$ 6.750,00 — às 15,50 horas — Record: Gibatão 85" 3/5

1—1 *Zarik, H. Lima* 54	Ligeiro e mantém sua boa forma	J. Burioni	1º de Ogre - Rialto	93"1/5-1500-AL
2 *Ilsen, U. Cunha* 52	Placé viável. E' bom corredor	J. Venâncio	6º de Descuido - Fedro	100"4/5-1600-AL
2—3 *Sepoy, M. Silva* 54	Sua vitória convenceu. Fôrça	A. Morales	1º de Johil - El Mayor	100"3/5-1600-AL
4 *Silvestre, E. Castillo* 52	Mesmo na areia, pode ganhar. Há fé	Covarrubias	1º de Boca Calada - Cabanel	125" -2000-GL
3—5 *Descuido, J. Tinoco* 54	Venderá caríssimo a derrota	E. Morgado	2º de Rialto - Hilanilza	101"2/5-1600-AP
6 *Fedro, R. Martins* 52	Anda bem, mas é turma forte	A. Moreira	3º de Capitanea - Sepoy	59" -1000-GL
4—7 *Divino, não corre* 52	Não corre	F. Schneider	4º de Oktyama - Farouk	80" -1300-AL
8 *El Mambo, J. Marchant* 52	Ligeiro e com boa direção...	C. Pereira	1º de Cabanel - Boca Calada	88" -1400-AL

Nossa indicação — SEPOY — Adversário — ZARIK — Bom azar — DESCUIDO

6.º Páreo — 1.300 metros — Cr$ 40.000,00, Cr$ 12.000,00 e Cr$ 6.000,00 — às 16,20 horas — Record: Okayama 77"

1—1 *Admiravel, O. Ullôa* 60	Será dos primeiros. Está firme	G. Feijó	3º de Jones - Baurú	90" -1400-A
2 *Borralheira, H. Vasconcelos* .. 50	Nada pretenderá, embora leve...	A. D. Monteiro	3º de Admirável - Capitão Mozart	90"2/5-1400-A
3 *Lightning, P. Fernandes* 52	Difícil sua vitória. Há melhores	J. Lourenço	5º de Baurú - Dianne	96"4/5-1500-A
2—4 *Bauru, J. Tinoco* 56	Gostamos muito. E' competidor	A. Madureira	2º de Jones - Admirável	90" -1400-A
5 *Bangu, não corre* 60	Não corre	W. T. Souza	7º de Jones - Baurú	90" -1400-A
6 *Joniusa, A. Reis* 58	E' uma bala. Folgando é rival	J. S. Silva	6º de Champanhota - Dona Rita	83"2/5-1300-A
1—7 *Jones, M. Henrique* 58	Candidata temível. Está bem...	W. Oliveira	1º de Baurú - Admirável	90" -1400-A
8 *Fumeiro, Jos. Baffica* 58	Competidor certo. Levam fé	F. Schneider	3º de G. Sanders - Domingueiro	97" -1500-A
9 *Aluete, D. Azeredo* 54	Nada pretenderá. E' fraquinha	J. E. Souza	5º de Leninha - Zombadora	102" -1600-A
4-10 *B. Prince, M. Coutinho* 60	Pesadão e correndo mal. Difícil	E. Coutinho	6º de Tio Pepito - Araty	60"3/5-1000-GL
11 *Tucumana, H. Lima* 54	Placé apenas. Nada tem feito	C. Gomez	7º de Quermesse - Baurú	103" -1600-AL
12 *C. Mozart, J. Marinho* 56	E' azarão viável. Tem chance	S. Amore	4º de Jones - Baurú	90" -1400-AL

Nossa indicação — BAURU' — Adversário — ADMIRAVEL — Bom azar — FUMEIRO

7.º Páreo — 1.000 metros — Cr$ 55.000,00, Cr$ 16.500,00 e Cr$ 8.250,00 — às 16,50 horas — Record: Empenosa 57" 3/5

1—1 *Sal Amargo, J. Portilho* 56	Ligeiro e largando bem, ganha	P. F. Campos	2º de Kandy Boy - Outubro	95"2/5-1500-AL
2 *Cráneur, A. Neri* 56	Pelo que demonstrou é difícil	P. Gusso Filho	13º de Oruro - Guayasco	74"4/5-1200-AL
3 *Faneca, não corre* 54	Não corre	J. Loureno	7º de Raspa - Inaúna	87"3/5-1400-GL
2—4 *Guayasco, L. Diaz* 56	Tem possibilidade. Melhorou	M. Moreira	6º de Kandy Boy - Sal Amargo	95"2/5-1500-AL
5 *Herring, não corre* 56	Não corre	M. Mendes	16º de Hashih - Romaneio	89"1/5-1400-AM
6 *Sigla, J. Marchant* 54	A turma é forte, mas há fé	T. Coelho	3º de Hellade - Gar el Bazar	82"3/5-1300-AL
3—7 *Outubro, I. Pinheiro* 56	Não deve ser desprezado. Olho	E. Pereira	3º de Kandy Boy - Sal Amargo	95"2/5-1500-AL
8 *Grogue, A. Reis* 56	Sabe correr melhor. Cuidado	G. [illegible]	10º de Kandy Boy - Sal Amargo	95"2/5-1500-AL
9 *Piculy, R. Urbina* 56	Não gostamos. Nada tem feito	D. Cassas	14º de Oruro - Guayasco	74"4/5-1200-AL
4-11 *Herm'Ond, M. Silva* 56	Pouco pretenderá. E' difícil	L. Tripodi	9º de Oruro - Guayasco	74"4/5-1200-AL
" *Ousel, O. Macedo* 56	Ligeiro e se não parar...	H. Souza	12º de Oruro - Guayasco	74"4/5-1200-AL
12 *Vana Dark, H. Rebelo* 54	Difícil. E' cedo ainda	J. Oliveira Jr.	Estreante	—
13 *Condor, S. Barbosa* 56	Achamos o páreo aborrecido	N. Figueiredo	Estreante	—

Nossa indicação — SAL AMARGO — Adversário — GUAYASCO — Bom azar — OUTUBRO

8.º Páreo — 1.600 metros — Cr$ 45.000,00, Cr$ 13.500,00 e Cr$ 6.750,00 — às 17,20 horas — Record: Vencimento 98"

1—1 *Guararapes, D. Moreira* 60	No final voava. E' candidato	L. Ferreira	4º de Refem - Falernito	88"4/5-1400-AL
2 *Goma, J. Ramos* 56	Não gostamos. Há melhores	J. Venâncio	5º de Marques - Sunkist	89"3/5-1400-AU
3 *Acanthus, A. R'sa* 54	Excelente poule. Vai figurar	J. Burioni	1º de Cafute - Royal Crown	88"4/5-1400-AL
2—4 *Tucano, E. Castillo* 60	Vem de boa carreira. Há fé	C. Rosa	2º de Falernito - Guaracy	96"1/5-1500-AP
5 *Marquez, M. Silva* 60	Dos prováveis ao final. Cuidado	M. Galvão	6º de Refem - Falernito	88"4/5-1400-AL
6 *Canubly, A. Portilho* 60	Só surpreendendo. Não gostamos	B. Cruz	Estreante	—
3—7 *Pinga Fogo, L. Coelho* 60	Esperam a reabilitação. Firme	J. Carrapito	8º de Refem - Falernito	88"4/5-1400-AL
8 *Golden Gate, O. Macedo* 56	A nosso ver é sertíssimo rival	R. Freitas	7º de Fellow - Pintassilgo	89" -1400-AL
9 *Guaracy, A. Neri* 56	Pouco pretenderá. Turma forte	L. Tripodi	3º de Falernito - Emerson	96"1/5-1500-AP
4-10 *Pintassilgo, J. Martins* 60	Pode ganhar. Em boa forma	D. Cassas	3º de Saturno - Banki	125" -1900-AP
11 *Bolero, O. Ullôa* 60	Querendo correr é perigoso	A. Morales	5º de Refem - Falernito	88"4/5-1400-AL
12 *Capitolio, M. Henrique* 54	Não cremos que possa figurar	A. D. Monteiro	12º de Fellow - Zezinho	76"4/5-1200-AU
13 *Cleofas, G. Calderano* 56	Também é difícil ganhar	E. Schneider	10º de Refem - Falernito	88"4/5-1400-AL

Nossa indicação — GOLDEN GATE — Adversário — MARQUÊS — Bom azar — PINTASSILGO

10 dias para o CND responder à Justiça: caso da Portuguêsa

O juiz Euclides Felix de Sousa com o advogado do Andaraí, sr. Geraldo Pires de Melo, ontem, falando à reportagem

O juiz não concedeu a liminar do mandado de segurana impetrado pelo Andaraí — Informações ao CND

Por envolver interêsses de terceiros (no caso a Portuguêsa) o juiz Euclides Felix de Sousa negou a medida liminar no mandado de segurança impetrado pelo Andaraí, contra o ato do Conselho Nacional de Desportos que conservou a Portuguêsa na divisão extra-de profissionais.

E no despacho, ss. solicitou informações do Conselho Nacional de Desportos (no caso a entidade coatora) para que, no prazo de 10 dias, possa instruir o processo, com a defesa do ato que é considerado ilegal pelo Andaraí.

PREJUIZO À PORTUGUÊSA

O juiz Euclides Feliz de Sousa considerou da impossibilidade de conceder a medida liminar, desde que iria prejudicar os interêsses da Portuguêsa, suspendendo-a do campeonato da cidade, uma vez que, o clube já teria feito despesas com o seu plantel de profissionais e o certame já se encontra em disputa.

A medida, solicitada pelo Andaraí, causaria prejuizos incalculáveis à Portuguesa e aos outros clubes filiados, razão porque, considerou o juiz, em palestra com o advogado, mais justo que fôssem solicitadas informações ao CND, órgão sob quem recai o mandado.

Fundumentando seu despacho, o juiz informou que não concedeu medida liminar pelo fato acima exposto mas que, entretanto, após apreciar o mérito do feito poderá vir a conceder ou não o mandado requerido.

DEZ DIAS PARA O CND

Por outro lado, o Conselho Nacional de Desportos tem 10 (dez) dias a contar de ontem, para responder a solicitação da justiça. Terá o órgão governamental que expor as razões por que concedeu o recurso da assembléia geral da Federação, conservando a Portuguesa na primeira divisão, após o julgamento do Superior Tribunal de Justiça Desportiva, que excluia o clube "luso" da divisão de profissionais.

E' o seguinte o texto integral do

(Conclui na 11.ª pag.)

Juízes escalados

Bangu e Fluminense, hoje — Profissionais: Henry Davis. Aspirantes: Antonio Viug.

Bonsucesso e Vasco, amanhã — Profissionais: Henry Davis. Aspirantes: Wilson Lopes de Castro.

Flamengo e América (amanhã) — Profissionais: Charles Williams. Aspirantes: José Monteiro.

Artoff pertence ao S. Cristóvão

O parecer do relator do caso Artoff, na diretoria da CBD, sr. Medrado Dias, é favorável à cassação do registro de amador do jogador Artoff, conservando-se o vínculo ao São Cristóvão, seu clube de origem.

Mas a diretoria da Confederação não pôde julgar o requerimento do clube "alvo" uma vez que o sr. Emanuel Sodré Viveiros de Castro pediu vistas do processo.

TRÊS PROBLEMAS PARA HOJE

O Fluminense está com três problemas para escalar sua equipe, hoje. Vitor (distensão na coxa) sendo examinado pelo dr. Paes Barreto, ontem

Escurinho, Pinheiro e Vitor vão fazer teste

Três problemas, hoje, para a equipe tricolor — Suplentes na pauta —

Pinheiro, Vitor e Escurinho são os problemas do Fluminense, para o prélio desta tarde contra o Bangu. Nos exames a que foram submetidos ontem, pelo médico Paes Barreto, ficou constatado que o zagueiro não foi atingido nos meniscos, como a princípio fazia crer, assim como o médio de ala, se apresente com uma distensão na cóxa, e o atacante, com um entorse no tornozelo.

TESTE PARA OS TRÊS

Os três elementos vêm sendo cuidadosamente tratados, a fim de completar o quadro no encontro desta tarde. O técnico Gradim foi informado pelo Departamento Médico, que Pinheiro, Vitor e Escurinho serão liberados para testes de campo esta manhã, objetivando a verificação das suas possibilidades físicas. De todos, o que mais preocupa é o zagueiro Pinheiro, que sente bastante o estiramento dos ligamentos externos.

SUPLENTES NA PAUTA

A direção técnica diante de dúvidas existentes, já tratou de convocar os eventuais substitutos de Pinheiro, Vitor e Escurinho, que serão respectivamente, Duque, Batatais e Quinca, elementos que desfrutam no momento de condições atléticas normais, conforme evidenciaram na recente temporada em gramados de Pernambuco.

Há a assinalar, porém, que são enormes as esperanças dos tricolores em contar com a fôrça máxima, na peleja desta tarde.

Escurinho está com ligeira entorse no tornozelo. Outro teste pela manhã

O dr. Paes Barreto constatou que Pinheiro não tem nada nos meniscos. Mas o crque fará um teste, hoje pela manhã

Jadir está afastado do quadro

Em consequência de ter sofrido um entorse no pé, Jadir já foi colocado à margem, do time do Flamengo, que terá como adversário, amanhã, no Maracanã, o América. Assim sendo, a direção técnica resolveu convocar Servílio para substituí-lo.

DUVIDA NO ARCO

A dúvida do campeão carioca reside no arco, onde, embora, Ari, venha merecendo a preferência da direção técnica, Anibal, diante da performance cumprida no exercício de ontem, poderá ser mantido.

No treino de ontem, o ponteiro Joel esteve ausente por medida de precaução, já que não constitui problema para o encontro com o América. Os quadros exercitaram-se assim formados:

TITULARES — Ari (Anibal); Tomires e Pavão; Servílio, Déquinha e Jordan; Esquerdinha, Rubens, Paulinho, Evaristo e Zagalo.

SUPLENTES — Anibal (Ari); Jobel e Jorge David; Milton, Luiz Roberto e Osni; Ivan, Duca, Henrique, Dida e Babá.

Os titulares triunfaram sôbre os reservas por 2x1, tentos de Evaristo e Paulinho, para os vencedores, e de Henrique, para os vencidos.

Jogo o Fluminense (hoje) contra o Bangu: Maracanã

Constituição dos quadros — Juiz, horário — Outros fatos —

Bangu (8 pontos perdidos) e Fluminense (3, vicelíder), jogam esta tarde, no Maracanã, pela nona rodada do Campeonato Carioca de 55. Embora pese o favoritismo do clube da Rua Alvaro Chaves, pode-se esperar um bom prélio no que diz respeito a técnica, já que os suburbanos possuem em sua equipe, elementos de boa qualidade.

A equipe das Laranjeiras vem fazendo uma campanha das mais regulares, principalmente depois que foi entregue ao comando do técnico Gradim, sem favor algum um preparador que vem demonstrando categoria, colocando o time a vontade e com personalidade na cancha.

PROBLEMAS

O quadro do Fluminense não contará, provàvelmente, com Pinheiro, Batatais e Quinca, seus prováveis substitutos Contudo, dado o o valor dos reservas, acreditamos que o rendimento técnico e conjuntivo não sofrerá grandes transformações.

Do outro lado, isto é, entre os banguenses as coisas ultimamente não andam muito em ordem. Apesar de possuir bons valores, como acentuamos, não vem correspondendo o desempenho do onze no certame. Com oito rodadas disputadas, marcha com 8 pontos perdidos, o que equivale uma média de 1 ponto por partida, daí ter nascido nesta semana um movimento visando dar melhor aparelhamento ao setor profissional. Embora nada tenha sido resolvido, houve uma tentativa de armistício arquitetada por elementos da atual diretoria. Sôbre o time propriamente dito, parece que se apresentara com a constituição que enfrentou e perdeu para o Botafogo.

FORMAÇÕES

BANGU, Fernando; Joel e Jorge; Gavilan, Zózimo e Nilton; Dorival, Hilton, Zizinho, Décio e Nívio.

FLUMINENSE: Veludo; Lafaiete e Duque; Vitor (Batatais), Clovis e Bassu; Telê, Didi, Valdo, Atís e Escurinho (Quincas).

HORÁRIO E JUIZ

Foi escolhido para dirigir a contenda o inglês Henry Davis. O jôgo principal começará às 15,15 horas, a preliminar, às 13,15.

ATIVIDADES de hoje

Futebol

Campeonato Carioca — 1a. Divisão de Profissionais — 9a. rodada do Turno: Bangu x Fluminense — No Maracanã — Principal: às 15,15 horas — Preliminar: às 13,15 horas.

Tênis

Campeonato Carioca — Masculino: Fluminense x Country nas quadras da R. A. Chaves. Feminino: Country x Fluminense — nas quadras do Leblon — às 15 horas.

Natação

Jogos da Primavera — Série Colegial e Universitária — Na piscina do Vasco da Gama — às 14,30 horas.

Basquete

Jogos da Primavera — Decisão Final — Fluminense F. C. x Ipiranga, de São Paulo — no ginásio do Maracanã — às 21 horas.

— Campeonato Carioca de Lance Livre — Nas quadras dos clubes participantes — às 17 horas.

Polo Aquático

Fluminense «B» x Vasco «A» na piscina do Fluminense — às 10 horas.

Atletismo

Campeonato Carioca de Corridas de Fundo — Provas de 10.000 metros e revezamento de 5 x 300 metros rasos — na pista do Vasco da Gama — às 15 horas.

Futebol

Campeonato Carioca — 1a. Divisão de Profissionais — 9a. rodada do turno — América x Flamengo, no Maracanã — Bonsucesso x Vasco — na Rua Teixeira

(Conclui na pág. 11)

América encerrou os treinos

O centromédio Osvaldinho continua preocupando seriamente a direção técnica do América, que encerrou na tarde de ontem os preparativos para enfrentar, domingo, no Maracanã, a representação do Flamengo. O defensor do grêmio de Campos Sales,

(Conclui na pag 11)

OS "NOVISSIMOS"

Na gravura vemos o "outrigger a oito" de novíssimos do Vasco da Gama, vencedor na manhã de domingo, na raia da Lagoa, da "Prova Clássica Luís Aranha", (6.º páreo do programa). O conjunto vascaino correu sob a patroagem de "General", timoneiro que teve destacada atuação na manhã náutica, pois disputando três páreos, obteve três vitórias: "quatro de novíssimos", "oito de novíssimos" e "dois com de seniors"

Parodi está sendo um novo problema: Vasco

Ademir nas cogitações de Flávio, para amanhã — O apronto

O ponteiro Silvio Parodi, desde ontem, passou a se constituir em problema parar o quadro do Vasco, que tem no Bonsucesso, domingo, em Teixeira de Castro, um adversário dos mais perigosos.

E' que o atacante paraguaio, durante o treinamento, que foi levado à efeito em São Januário (apronto), sentiu fortes dores na perna direita, o que obrigou a direção técnica a afastá-lo, e encaminhá-lo ao departamento médico, para o necessário tratamento.

ADEMIR NAS COGITAÇÕES

Diante do acontecimento inesperado, Ademir voltou a figurar nas cogitações do técnico Flávio Costa, a ponto de ter sido solicitado para substituir no exercício o ponteiro canhoto.

Por outro lado, fomos informar, que Maneca garantiu a sua escalação na asa média direita, enquanto Pinga, treinando magnificamente, mereceu a preferência para formar na meia esquerda.

O time do Vasco para o encontro frente aos rubronanis, deverá ser o seguinte: Hélio; Paulinho e Haroldo; Maneca, Orlando e Beto; Sabará, Valter, Vavá, Pinga e Parodi ou Ademir.

O TREINO DE ONTEM

Dividido em duas etapas de vinte minutos, o exercício da manhã de ontem a que foi submetido o plantel cruzmaltino, terminou com o marcador assinalando o empate de 1x1, tentos de Sabará, para os titulares, e de Alvinho, para os suplentes.

Os times estiveram assim formados: Titulares — Ernani; Paulinho e Haroldo; Maneca, Orlando e Beto; Sabará, Valter, Vavá, Pinga e Parodi (Ademir).

Reservas — Hélio; Ismael e Pedro; Amauri, Adésio e Dario; Wilson, Ieda, Vadinho, Alvinho e Djair.

Decisão do basquete nos "Jogos da Primavera"

Disputando a final do certame de basquete dos "Jogos da Primavera", promovido pelo "Jornal dos Sports", jogarão hoje no Maracanãzinho as representações do Fluminense F. C. e do Ipiranga, de São Paulo.

Trata-se de um cotejo sobremodo interessante por defrontarem-se dois quadros bem credenciados e que melhor desempenho ofereceram nesta sensacional competição feminina da "Primavera". O embate, aguardado com vivo interêsse, tem o seu inicio previsto para às 21 horas.

HOJE, O LANCE-LIVRE

Disputa-se hoje o Campeonato Carioca de Lance-Livre, competição promovida pela FMB e que conta com a participação de 10 "cestinhas" dos seguintes clubes: Aliados, Riachuelo, Flamengo, Sirio, Tijuca, Vasco, Vila Isabel, Fluminense e Grajaú T. C.

Cada clube atuará em seus próprios domínios, devendo o certame realizar-se na parte da tarde, devido ao racionamento de fôrça elétrica.

De acordo com o regulamento, os encestadores farão 20 arremessos cada um, num total de 200 lances por clube. A vitória pertencerá ao cestobolista que obter maior aproveitamento nos 20 lances e ao clube que totalizar maior número de arremessos certos.

VAI INDO O INQUERITO DE LIMATAMBO

E' o próprio Ivan Raposo, presidente da Comissão de Inquérito, que assegura a disposição da CBB em conheeer todos os lamentáveis fatos ocorridos com a delegação brasileira na viagem a Cucuta e punir devidamente os faltosos. Como o responsável por êste inquérito chama-se Ivan Raposo, todos estão certos de que o processo correrá normalmente e que a verdade será conhecida doa a quem doer.

SIRIO X FLUMINENSE NA SEGUNDA-FEIRA

O Campeonato Carioca de Basquete em sua fase final terá na próxima segunda-feira uma grande atração: o encontro Sirio x Fluminense, ambos líderes invictos do referido certame.

Um choque de sensação que promete muita luta e entusiasmo. Este embate terá por local o Maracanãzinho e terá por preliminar o cotejo Vasco x Tijuca.

Taça "Herbert Moses"

Mariano Júnior — Fluminense 4x0 — Bonsucesso 2x1 — Fla 2 x América 2.

Deodato Maia — Fluminense 3x1 — Bonsucesso 2x1 — América 2x0

Fred Quartaroli — Fluminense 4x1 — Vasco 3x1 — Flamengo 2x1

Mauricio Naslausky — Fluminense 2x0, — Vasco 2x0 — Flamengo 3x2

Nilton Ribeiro — Fluminense 3x1 — Vasco 1x0 — Flamengo 3x1

Everardo Guilhon — Fluminense 2x0 — Vasco 3x0 — Flamengo 2x1

MOTOR ATISMO POLO

NA MOTONAUTICA

Preparam-se os aficionados da motonáutica, para intervi na próxima competição promovida pelo Caiçaras Club, ocasião em que a Federação homenageará o dr. Horácio de Carvalho, diretor dêste jornal. Na semana vindoura esta seção será ampliada, com um noticiário detalhado do que será esta regata.

NA VELA

I — Completa 39 anos de existência um dos mais antigos clubes náuticos guanabarinos. Queremos nos referir ao Andaraí Club, instalado do outro lado da baía, na Capital fluminense, cuja história esportiva, é motivo de orgulho para os desportistas brasileiros. Atcando no momento com enormes dificuldades, não haverá festejos comemorativos.

II — Dia 18 do corrente na sede social, realizar-se-á uma assembléia geral, a que estão convidados todos os sócios dêste tradicional clube.

III — Iniciou-se ontem o campeonato brasileiro da classe "Star" com o comparecimento dos baianos e paulistas. Esta competição que tem a duração de 3 dias, está dividida em três fases, estando a primeira terminada, continuando hoje a segunda. Como prevalece a contagem de pon-

(Conclui na 11.ª pag.)

BRAÇADAS e Remadas

Teremos amanhã a realização de mais um jogo entre Vasco «A» e Fluminense «B», na piscina de Alvaro Chaves, pelo XV Torneio Aberto da Cidade. Aliás será um «novo encontro» já que o jogo de sábado último, travado na piscina de São Januário, entre as duas equipes, e que apontaria o adversário do Fluminense «A» foi anulado considerando-se um erro de direito.

Nessa questão de anulação do jogo, o presidente da entidade aquática metropolitana foi citado, como tomando inclusive cores partidárias. Ora os que militam na aquatica nacional e mesmo sul-americana sabem bem quem é evidentemente Jean Marie Faustin Godefroid Havelange não só como jogador e ainda melhor como dirigente. Pois muito bem, para melhor esclarecimento dos que acompanham este caso que deu anulação», temos a dizer que não entrou em função essa questão propalada de cores clubísticas. Mesmo porque, o presidente da entidade carioca, anulando o jogo, ba-

(Conclui na 11.ª pág.)

As orelhas ARDEM

Recebi, ontem, uma comissão da República da Praia do Pinto. Um dos visitantes se adiantou: "Seu Supir, nóis viemo aqui falar cum o sinhôr pra o sinhôr contá bem pra genti cumo é essa estória de górpi...". Baixei a cabeça. Afinal aí estava uma explicação que não me competia. Deixei que o homem terminasse. A comissão estava de pé, um tanto comovida. E eu, cabeça baixa. O homem concluiu: "Nóis quexemo sabê si êsse tár górpi tem arguma coisa cum o Framengo...". Bem, de fato, eu não poderia falar às claras. Sou do futebol, não da política. Mas de qualquer maneira ali estava uma comissão esperando a minha palavra, esperando para me ouvir. Alguma coisa que fôsse a propósito de tão discutido assunto. Então passei o pé de leve no chão, como quem está tirando o encerado, levantei a cabeça e disse: "Golpe, meus amigos, é assim uma espécie...". Depois tentei explicar: "Vocês já pensaram na possibilidade do Flamengo estar, agora, com 8 pontos perdidos". Houve um movimento assim de mal estar. Os praia do pintanos arregalaram os olhos. E eu: "Pois então pensem bem... Vamos supôr que a Federação resolva considerar o Flamengo derrotado nos jogos com o Botafogo e com o Olaria...". Respirei: "São mais quatro pontos perdidos... vai. Adeus, campeonato!". E firme: "Aí está um exemplo de golpe...".

OS VOTOS

A comissão não parecia satisfeita. Um adiantou-se e me falou na estoria de votos de esquerdistas. E disse: "Pur quê razão num vali ileição cum votu de isquerdista?". Fiz novo parágrafo. Puxei um cigarro do bôlso e falei: "Olhe, vocês já pensaram na possibilidade da Federação determinar que o campeonato de 1953 não váleu pro Flamengo?" Explico melhor: "Imaginem o Flamengo ser considerado não campeão de 1953, ou melhor, não bicampeão...". Alguém pergunta: "Mas cumo?". E eu: "Pois pode acontecer, perfeitamente, segundo essa teoria levantada...". E me torno bem explícito: "A Federação resolve descontar os "goals" do ESQUERDINHA... Aí a gente perde!". Alguém fala do bloco: "Quer dizê, seu Supir, que gôr de pé isquerdo também num vali...". E concluiu: "Logu, aquêli do Sabará no Framengo foi de pé isquerdo ..". (Esta é uma explicação que eu dei aos praia do pintanos com a minha imparcialidade).

O CAMPO

Valdemar me procura para me dizer: "Seu Super, bote aí no seu jornal que eu de maneira alguma aceito lutar mais no campo alheio.". Pergunta a Valdemar se êle estava falando no Maracanãzinho. E êle: "Sim, é mesmo no Maracanãzinho; não luto mais sinão em meu campo...". E falando como se fôsse futebol: "Só jogo no meu campo, agora, contra qualquer um...". Pergunto: "Mas você tem campo?". E Valdemar: "Tenho, sim, o campo de SANTANA, uai...".

O QUE SE DIZ...

...QUE essa estória de anular votos da esquerda vai acabar por anular "goals", centros, passes, o diabo... tudo que vier da esquerda... ...QUE Zagalo é quem está mal... .....QUE Zagalo já era ruim valendo, imaginem agora...

EXTRAÇÕES SEM DOR

O Vasco pegou o jogador Artoff, do S. Cristóvão, botou no seu time e saiu por aí. E sem licença já incluiu o jogador em alguns jogos no interior. Zé Araújo (Departamento de Divulgação do Vasco) não desmente. Mas explica: "Êle quis ir para o Vasco..." Não é uma belezoca, o nosso Zé? — Zé Brígido defende o Fluminense pela centésima décima oitava vez no chamado caso-Cacá: "O Fluminense procedeu corretamente...". Claro, Brígido. Quem não procedeu foi o Flamengo ou o Vasco, no caso-Cacá. O Fluminense sempre procedeu corretamente, uai... Quá, quá, quá...

ADESÕES

Flávio Soares de Moura me telefona. "Aceite minha adesão ao "Clube do Pavio"; Explica: "Sabe que eu fabrico móveis, não sabe?". Digo que sei. E êle: "Pois em vez de eu fabricar móveis, de hoje em diante, com perna de palito, vou fabricá-los com "perna de pavio" em homenagem ao clube...". Depois: "Sou também contra o golpe e a favor da brecha... Abrir uma brecha nas colunas inimigas, êste é que é o serviço".

NOTICIA

Estou de ôlho inchado. Levei um bofetão ao acordar. Disseram que eu estava gritando: "Minha mocinha de oclinhos... "darling"!". Desgraça acontece a qualquer hora!

SUPER XX

UMA CADERNETA PARA OS EMPRESÁRIOS — Decidiu a Diretoria da CBD, reunida ontem, sugerir ao Conselho Nacional de Desportos que para a profissão de empresário de futebol (em caso de regulamentação) deve o candidato inscrever-se na entidade nacional, com um atestado de idoneidade moral e financeira e ficha assinada por três pessoas idôneas, além do pagamento de uma taxa de 10 mil cruzeiros, para os residentes no Brasil e de 20 mil cruzeiros para os residentes no estrangeiro. Os empresários terão uma caderneta visada trimestralmente pela CBD, com a presença do interessado. Essa deliberação, a título de sugestão, será enviada ao Conselho Nacional de Desportos.

O ARTISTA NA POLÍCIA

Anselmo Duarte e José Carlos Burle, na Delegacia do 5.º D. P., assistem ao depoimento do falso oficial

Anselmo Duarte prendeu o falso oficial da F. A. B.

O artista Anselmo Duarte e o cineasta José Carlos Burle — um dos diretores da "Atlântica Filmes" — prenderam e levaram, ontem, para o 5.º Distrito Policial um "bagulheiro" que lhes queria vender cortes de casemira e que se identificara como segundo-tenente da reserva da Aeronáutica.

Posteriormente, o astro brasileiro veio a verificar que as casemiras — de cuja qualidade desconfiara — eram realmente de boa fabricação.

DESCONFIARAM

Anselmo e Burle se encontravam no escritório da "Unidas Filmes", na Rua Senador Dantas, quando lá apareceu Julio Trashtinguertz (31 anos, comerciário, Rua Fernando Mendes, 28), que lhes ofereceu à venda diversos cortes de casemira.

Tanto o artista como o cineasta se entusiasmaram com o aspecto da mercadoria. Mas, desconfiados, exigiram que o vendedor se identificasse.

CARTEIRA DE IDENTIDADE

Prontamente, Julio apresentou um cartão da Escola Técnica de Aviação, de onde fôra aluno. Anselmo notou, então, que onde deveria estar escrito "aluno" fôra rasurado para "2.º tenente da Reserva". Verificada essa irregularidade, Anselmo e José Carlos conduziram o vendedor ao 5.º Distrito Policial, onde foi êle autuado, lá ficando prêso.

Júlio Trashtinguerts, o falso oficial

Tentando defender-se o comerciante foi assassinado a tiro

Aproximadamente às cinco horas de ontem, o comerciante João Gonçalves dos Santos (28 anos) foi assassinado por dois indivíduos que assaltaram o "Bar e Mercearia São Jorge", de sua propriedade, situado na Rua Ministro Moreira Abreu, 410.

Apanhando uma pesada tranca, o comerciante quis defender-se, mas foi abatido por certeiro tiro no coração, tendo morte instantânea.

ABRIA AS PORTAS

Conforme fazia todos os dias, João abria as portas do seu estabelecimento, às 5 horas da manhã, quando dêle se aproximou o padeiro Lino Gonçalves, com quem passou a conversar. O bate-papo foi interrompido pela chegada de dois homens que, armados de revólveres, ameaçaram o comerciante e o padeiro, exigindo-lhes dinheiro. Lino fugiu, apressadamente, João quis defender-se, sendo imediatamente morto.

NÃO IDENTIFICADOS

Cientificados da ocorrência, compareceram ao local policiais do 21.º Distrito Policial que tomaram as providências de praxe, inclusive determinando a remoção do cadáver para o Instituto Médico-Legal.

Até ontem, não tinham sido identificados os assaltantes e assassinos do comerciante, em cuja descoberta estão empenhadas as autoridades do 21.º D. P.

As abelhas tem noção do tempo

NOVA YORK, 14 (AFP-DC) — "As abelhas têm a noção do tempo". Tal foi a conclusão do relatório tornado público, pelo Museu de História Natural dos Estados Unidos sôbre uma dupla experiência feita em Paris com abelhas importadas dos Estados Unidos e nesta cidade com abelhas importadas da Alemanha, em junho último. As abelhas, em pêlas, em número de 5.000, haviam sido trazidas nos Estados Unidos por avião, em junho, pelo dr. Max Ramos, da Universidade de Manitoba. Haviam sido postas como "pensionistas" no Museu de História Natural a fim de serem controlados seus hábitos e para se verificar se, transportadas para um novo local afastado de seu sítio habitual, elas se alimentariam na mesma hora que antes.

Segundo o relatório do Museu, a experiência foi concludente. Ao passo que na Europa as abelhas em questão saíam de sua colmeia entre 20,15 horas e 22 horas e 15 para se alimentar com água com açúcar, em Nova York saíam exatamente às horas correspondentes: entre 15,15 e 17,15 horas locais.

Caiu do bonde no Engenho Novo

Antônio Augusto da Cruz (23 anos, solteiro, funcionário municipal, Rua Bela Vista, 198), foi vítima de uma queda de bonde, na Rua Barão do Bom Retiro, próximo a Estação de Engenho Novo, sendo socorrido no Pôsto de Assistência do Meier.

Apresentando escoriações e com suspeita de fratura do crânio, Antônio foi removido para o HPS, onde ficou internado. A polícia do 19.º D.P. registrou a ocorrência.

45 operários soterrados no desabamento do mercadinho

Não houve mortes — 16 pessoas internadas na Santa Casa de Juiz de Fora — Bombeiros acabaram de demolir o prédio

JUIZ DE FORA, 14 — (Do correspondente) — O prédio em construção na Rua Batista Oliveira — destinado à instalação de um grande mercado — desabou, às 9 horas da manhã de hoje, soterrando 45 operários que nêle trabalhavam.

Felizmente não houve nenhuma morte, apesar de terem ficado feridos dezesseis operários, cinco dos quais em estado grave, todos internados na Santa Casa.

PREJUÍZOS

A causa do desabamento foi a péssima qualidade do material empregado na construção, com o que o prédio não suportou o pêso de uma enorme caixa dágua instalada sôbre êle, ruindo. Os trabalhos de salvamento do Corpo de Bombeiros contaram com a colaboração de contingentes do Exército e da Polícia Militar, além de dezenas de trabalhadores da firma construtora, "Paulo Brandão & Cia. Ltda.".

OS PREJUÍZOS

Os prejuízos foram calculados em Cr$ 600.000,00 e as autoridades determinaram a abertura de inquérito. Algumas paredes que tinham ficado de pé foram demolidas, à noite, pois não apresentavam qualquer segurança.

A BRIGA ACABOU EM FACADA

Quando se empenhava em luta corporal com o seu colega Julio da Conceição (biscateiro, de 25 anos, residente na hospedaria situada na Rua Santo Cristo, 279), o estivador Jonas Valeriano Oliveira (25 anos, solteiro, Rua Piriu, 151) foi pelo mesmo ferido a faca.

Jonas foi transportado para o IISA com ferimento contuso extenso na região lombar esquerda e Julio, prêso, foi encaminhado à Delegacia do 12.º D. P. onde foi autuado.

COBROU A DIVIDA

Jonas emprestara certa importância a Julio e ontem, resolvera cobrá-la, de vez que o devedor não se explicava.

Ao abordá-lo foi mal recebido, acabando ambos em violenta luta corporal, na qual Julio puxou uma faca, agredindo-o.

Incêndio no túmulo de Cristo

JERUSALÉM, 14 (AFP-DC) — Irrompeu um incêndio hoje de manhã nas proximidades da sepultura de Cristo, no interior da basílica do Santo Sepulcro, em Jerusalém. Êsse incêndio foi ràpidamente dominado, tendo sido queimados um tapete e algumas vestes sacerdotais. Alguns móveis foram também danificados. De acôrdo com o inquérito realizado, o incêndio foi resultado da negligência de um padre que havia colocado mal uma vela de cêra.

Glorinha acusada pelo advogado de encobrir algo

O advogado Marcelino Ruiz Rivera, patrono do jovem Luis Carlos Antonini, falando ao DC na noite de ontem declarou que a artista Glória May, "está pretendendo tirar partido da situação e fazendo propaganda, enquanto encobre alguma coisa".

"Se já não apresentei o jovem Luis Carlos, foi porque ainda não encontramos um curador, pois os seus pais encontram-se fora do Brasil", acrescentou o advogado.

AFASTOU-SE HÁ UM MÊS

Segundo o advogado Marcelino Rivera, Luís Carlos afastou-se da artista há cêrca de um mês, não a vendo desde aquela época, uma vez que ela não desejava mais a sua côrte. Controvertendo as declarações de Glória May, o advogado disse, ainda, que a vedeta está apenas querendo justificar a agressão que sofreu.

SEGUNDA-FEIRA

O advogado esclareceu, ainda, que na segunda-feira deverá apresentar Luis Carlos à Delegacia do 1.º DP, logo seja nomeado o seu curador.

AS RADIOGRAFIAS

Glória May, voltará hoje, pela manhã, a tirar outras radiografias (de diversos ângulos) a fim de positivar se está ou não com suspeita de fratura de crânio, pois as últimas revelaram que se não fôr fratura, é pelo menos uma lesão.

Glorinha ontem à noite, após a representação de "Piu, Piu pra Vocês", estêve no Teatro Dulcina, em visita à estrêla Renata Fronzi e suas companheiras de trabalho.

Mil mortos por enchentes na Índia

NOVA DELHI, 14 (AFP - DC) — Mil mortos constituiriam o balanço das inundações que devastam o Estado de Punjab, segundo estatística do Ministro da Saúde do referido Estado. Morreram milhares de cabeças de gado e os prejuízos seriam avaliados em um bilião de rupias, aproximadamente.

No Estado de Peplu haveria aproximadamente duzentos mortos, estando sem abrigo 130.000 pessoas.

No Estado de Delhi são bem menores as perdas de vidas humanas, mas as colheitas foram particularmente atingidas.

As perdas de colheitas foram também particularmente graves no Punjab, que é o celeiro da India. Indaga-se agora se será possível a semeadura dos campos para a próxima colheita porque as águas cobrem ou saturam vastas superfícies. Poderia revelar-se difícil a situação alimentar de todo o país caso não melhorasse ràpidamente a situação. Numerosos países acorreram generosamente em auxílio das vítimas das inundações, tendo a União Soviética, notadamente, feito um donativo de cem mil rupias.

Tiroteio entre dois malandros

Milton Pedro Botelho Neto, o "Hélinho" prêso ontem após um tiroteio

Um tiroteio entre dois malandros, em frente ao Pôsto da Garagem da Superintendência de Transportes da PDF, resultou em ferimentos em dois pedestres, que nada tinham a ver com o caso.

O vigarista Milton Pedro Botelho Neto vulgo "Helinho" que há muito procurava seu rival João de Tal, ao vê-lo naquele local, puxou sua arma atirando contra êle. João também sacou seu revólver, havendo uma troca de tiros. Sòmente com a chegada de um carro da polícia, os dois fugiram.

José Pereira (54 anos, casado, funcionário municipal, Rua Conde Rezende, 297) e Duarte Pinto Afonso (19 anos, comerciante, solteiro, Rua Maria José, 176, casa 28) passavam no momento pelo local e foram atingidos pelos projetis.

José sofreu ferimento penetrante na perna direita e Duarte, ferimento penetrante no pescoço do lado direito. Ambos foram internados no HSA, enquanto a polícia do 13.º Distrito, registrava a ocorrência.

Sequestros e assaltos

Mais um têste do abandono em que se encontra a cidade ao cabo de vir à público. Depois do caso do Campo de Santana, até agora sem solução, pois o criminoso nem sequer é conhecido, eis o sequestro de que foi vítima o sr. Milton Soares da Silva trazendo à população a certeza de que, nesta cidade, muito embora as explicações dadas pela alta administração policial e as inovações introduzidas nos metodos de policiamento, não existe nenhuma prevenção à altura da capital de um país civilizado.

O sequestro do administrador do edifício situado à rua México nº 158, teve lugar às 22 horas, defronte ao teatro Fenix, na Rua Almirante Barroso, cinquenta metros talvez da Avenida Rio Branco, nas proximidades de outras casas de diversões, junto a uma grande construção, passagem obrigatória dos veículos que, vindos do lado sul da cidade, demandam a zona norte ou a Praça Mauá.

O sr. Milton Soares da Silva, segundo suas declarações, foi agarrado quando se dirigia para aquêle edifício onde reside, metido em um automóvel, levado a uma sala e aí intimado a assinar certos papéis. Como se recusasse a fazê-lo foi esbordoado, cortado à canivete no peito e na testa, amordaçado, pés amarrados e conduzido às imediações da Ilha do Governador, jogado à rua, sendo encontrado por uma guarnição da Radio-Patrulha que o levou ao 26º Distrito Policial.

O fato parece até um desses filmes de aventuras tão ao sabor dos aficionados de espetaculos violentos.

As autoridades policiais, ao que parece, pretendem não dar credito as declarações do sequestrado, solução esta mais prática que a realização de diligências no sentido de identificar o automóvel que serviu para o sequestro e consequentemente quais os responsáveis pelo crime.

Já o audacioso assalto à mão armada que foi intentado, na manhã de ontem, no «Armazem São Jorge», à rua Ministro Moreira de Abreu, e que culminou com a morte de um dos assaltados e com a habitual fuga dos criminosos, não pode ser considerado invenção, sonho, fantasia. Um cadáver ficou no local testemunhando a brutalidade da ocorrência.

Assim, em oito dias, a cidade foi abalada por três casos criminais: uma luta corporal que terminou pelo assassinato de uma senhora, um sequestro e finalmente um assalto a mão armada.

Em todos os três casos a policia primou pela ausência, tudo correu ao sabôr dos culpados, nenhum policial apareceu para impedir os crimes ou pelo menos para prender os responsáveis.

E esta é a grande policia que o sr. Menezes Côrtes idealizou, está preparando e vai deixar para seu sucessor emendar, corrigir, modificar.

O interessante é que, enquanto aumenta a criminalidade e cresce o número de acidentes do tráfego, o chefe de Policia perde tempo em interditar um filme que a censura policial tinha liberado, preocupa-se com filas às portas dos cinemas, faz instalações de telefino, dedica-se a estudos sobre tinta sintética, realiza palestras quase que diárias na televisão e em algumas rádios revelando completo desprendimento à respeito dos casos importantes que dizem respeito com a segurança de cada um.

Resta-nos a esperança de que tudo que tem principio tem fim um dia.

Assim seja.

Timbauba

FOGO CONTRA TINTAS

Os bombeiros trabalham no rescaldo da fábrica de tintas, devorada pelas chamas

A fachada do prédio incendiado, e no qual estavam depositadas centenas de latas de tintas, quando se verificou uma explosão e o incêndio começou

Um grande incêndio destruiu tôda a fábrica de tintas

Retirando as latas de tintas não atingidas, os bombeiros procuraram amainar a fúria das chamas

Um violento incêndio destruiu completamente, na manhã de ontem, a Fábrica de Tintas Técnico Química Ltda. (Rua Teixeira Ribeiro, 292 — Bonsucesso) e de propriedade do sr. João Mas-quita Barros Filho, sendo os prejuízos calculados em mais de dois milhões de cruzeiros.

Bombeiros de vários postos foram chamados para dar combate ao fogo, sendo as manobras comandados pelo capitão Osmar, Comandante da 3.ª Zona.

UMA EXPLOSÃO

Os trabalhos da fábrica corriam normalmente, quando a celulose que era dissolvida se inflamou e provocou a explosão de um enorme tanque. Encontrando material de fácil combustião, logo o fôgo se propagou e as chamas atingiram grandes proporções.

BOMBEIROS DE TODOS OS LADOS

Bombeiros dos postos de Ramos, Méier, Cais do Porto, Quartel Central e o Serviço de Proteção, correram para o local, a fim de dar combate as chamas.

Quando iniciavam os trabalhos faltou água, mas imediatamente foi aproveitada a água de um canal que passa próximo, conseguindo os soldados preciosos minutos, os bombeiros puderam iniciar o combate as chamas, que a essa altura se elevavam a grande altura e envolviam todo o estabelecimento industrial, inclusive o escritório da firma que estava localizado no 1.º andar.

10 BOMBEIROS FERIDOS

Mais de dez bombeiros ficaram feridos no combate as chamas, sendo todos êles, no entanto, socorridos pelas ambulâncias da Corporação que se encontravam no local.

O tenente Paulo e o aspirante Tasmano, do Pôsto do Meier estiveram também no local, colaborando com o capitão Osmar Alves.

OS PREJUIZOS

Os prejuizos elevam-se a mais de dois milhões de cruzeiros, estando o estabelecimento segurado, apenas, em dois milhões, segundo nos informou o comissário.

Terminada a tarefa dos bombeiros, já ao amanhecer, o local foi interditado, tendo o comissário de serviço na delegacia do 20.º distrito policial, solicitado a presença dos peritos do Gabinete de Exames Periciais.

Foi instaurado inquérito.

Ateou fogo nas próprias vestes

Por motivos ignorados, o operário João Fontes de Sousa (28 anos, solteiro, Avenida Bartolomeu Mitre, 103) tentou, ontem à noite, suicidar-se, para o que ateou fogo, em suas vestes, em plena via pública (Rua Voluntários da Patria, 353). Com queimaduras do primeiro, segundo e terceiro graus, foi êle internado no Hospital Miguel Couto, tendo a 3.ª D. P., registrado o fato.

A bomba de gasolina quase explodiu com o choque do caminhão

Por pouco verificava-se, ontem, violenta explosão no pôsto de gasolina localizado na Rua Barão de Mesquita, 349, o que foi evitado graças à rapidez com que foi dominado um principio de incêndio provocado pelo choque de um caminhão contra as duas bombas lá existentes.

Antes de chocar-se contra as bombas, o caminhão, chapa 6-24-49, atropelara a professôra Maria de Lourdes Sousa (34 anos, solteira Rua Hipólito da Costa, 276), que passava pelo local.

O ACIDENTE

O veículo manobrava para penetrar no posto de gasolina quando se deu o atropelamento da professôra. O motorista, querendo desviar-se, perdeu o contrôle do caminhão, que foi chocar-se contra as duas bombas, danificando-as bastante e provocando um principio de incêndio, imediatamente vencido pelo pessoal que trabalha no pôsto. Mais alguns segundos e a explosão teria sido inevitável.

A professôra, com fratura da perna esquerda e queimaduras do 1º e 2º gráus, foi internada no Hospital dos Servidores Municipais e as autoridades do 18º Distrito Policial, que compareceram ao local, solicitaram a presença dos peritos do Gabinete de Exames Periciais.

Operada (catarata)

BOLONHA, 14 (AFP — DC) — Com 104 anos, a sra. Augusta Rossi, a mais idosa professôra da Itália, sofreu com êxito a operação da catarata. O cirurgião que a operou declarou que tinha o cristalino " como o de uma mulher de 40 anos". O exame médico ao qual foi submetida antes da operação revelou que a sra. Rossi se encontra em excelentes condições físicas.

Hamilton de Sousa

Pequenos Fatos POLICIAIS

Jardineiro atropelado por auto não identificado

Um auto de chapa não identificada, atropelou, nas últimas horas da noite de ontem, em frente a Escola Bahia, na Avenida Brasil, o jardineiro Elias Gomes (22 anos, solteiro, morador na Ilha do Fundão s.n.).

A vítima sofreu fratura do crânio, além de contusões e escoriações generalizadas, sendo internado no Hospital Getúlio Vargas em estado de choque, tendo os policiais do 20.º Distrito, registrado o fato.

Habeas-corpus para sair do Exército

O soldado Anibal de Oliveira e Silva, impetrou "habeas-corpus" a fim de ser dispensado do Exército, em virtude de já ter concluído o tempo de serviço.

O referido militar está sub-judice por ter respondido a processo por crime de deserção. O processo foi distribuído ao ministro relator Heitor Varady.

Ladrão alvejou a senhora

Ao regressar de um passeio, na madrugada de ontem, em companhia de seu marido, a senhora Maria da Conceição dos Santos, (1[illegible] anos, residente na Rua Pará, [illegible]269), ao abrir a porta, deparou com um ladrão dentro de casa. O meliante, vendo-se descoberto, fez uso de sua arma, alvejando o braço direito da senhora, fugindo em seguida. A vítima medicou-se no Hospital Getulio Vargas, tendo a Polícia tomado conhecimento do fato.

Matou-se o operário doente mental

Faleceu ontem à tarde no Hospital Miguel Couto, onde fôra internado com dois ferimentos penetrantes no tórax, o operário Altair da Costa (25 anos, solteiro, Estrada da Gávea, sem número), que pela madrugada tentara o suicídio, esfaqueando o próprio peito.

A Polícia do 1.º Distrito apurou que Altair há tempos vinha sofrendo das faculdades mentais, acreditando que numa das crises tenha praticado o suicídio. Com guia das autoridades policiais foi o cadáver removido para o necrotério do IML.

Baleado por discutir com a mulher

Depois de discutir com uma mulher moradora na Rua Comandante Mauriti esquina de Benedito Hipólito, por questão de dinheiro, o garçon Antonio Costa Sírio (19 anos, solteiro, Av. Automóvel Clube, 649) foi baleado quatro vêzes seguidas pelo amante da mulher, ainda não identificado. O garçon foi internado, em estado grave, no Pronto Socorro e o seu agressor fugiu, sem que, ao menos, tivesse sido identificado. A Polícia do 13.º Distrito registrou a ocorrência e está diligenciando para identificar o criminoso e sua amante.

Atropelado na Avenida Pres. Vargas

Um auto não identificado, na Av. Presidente Vargas, próximo à Rua Uruguaiana atropelou o pedreiro José Alves Aguiar (39 anos, casado, residindo e trabalhando no Edifício Barcelos, na Av. Presidente Vargas).

A vítima foi internada no hospital Sousa Aguiar com fraturas expostas da perna direita e do crânio e o fato foi comunicado à polícia do 8.º distrito.

Garrucha e punhal com o morto pelo trem

Próximo à Estação de Cintra Vidal, um trem da linha auxiliar colheu e matou um homem desconhecido, de côr branca, com 25 anos presumíveis e pobremente trajado. O comissário Marinho, do 22.º Distrito Policial, compareceu ao local e encontrou em poder do morto um punhal, uma garrucha e vários bilhetes endereçados a Gumercindo Leandro da Silva, Rua Gonzaga Campos, 134-A. Supõe a polícia que essa seja a identidade da vítima.

Advogados chamados à auditoria

Estão sendo chamados com urgência à 2a. Auditoria de Guerra, no Superior Tribunal Militar, os advogados Luiz Maria de Alvarenga Viana e Eliezer Corrêa de Oliveira, a fim de tratar de assunto de seus interesses.

Insubmissos e desertores processados

Deram entrada, ontem, no Superior Tribunal Militar em grau de apelação da promotoria e da defesa, os processos de insubmissão e deserção de José Vieira, Clodoaldo Franco de Oliveira, José João Bosco Ribeiro, Domingos Casella, Antônio Libório de Sousa, Valmir Farinha, José Hildebrando Silva, Jaime Spinelli, Mário Caetano Cardoso, todos de São Paulo; processo de furto de Orlando de Sousa, desta capital; processo de falsificação em que é acusado o soldado Brasílio Coutinho da Conceição, processado pela auditoria da 6.ª R.M., na Bahia.

Eulália Joaquim,

Os freguêses depredaram o bar: dois feridos

Dois feridos e um bar depredado foi o resultado da desinteligência entre Hamilton de Sousa (31 anos, casado, funcionário da EFCB, Rua Ferreira Catão, 481, Irajá) e o dono do "Bar Nações Unidas", Antônio Ramos da Silva Dias.

A espôsa do negociante, Eulália Joaquim (27 anos, casada, portuguêsa, Rua Fernando Esquerdo, 25) e Hamilton foram as vítimas, que por apresentarem ferimentos graves foram internadas no HSA.

A DÍVIDA

Cesar de tal, amigo de Hamilton, foi ao "Bar Nações Unidas" para fazer uma compra e o proprietário, Antônio Ramos, falou-lhe da dívida que Cesar tinha no bar e pediu para que a mandasse pagar.

Hamilton irritou-se e chamou Cesar. Em pouco estavam brigando e o negociante, tirou o revólver da gaveta, atirando contra os dois.

Cesar e Hamilton apanharam pedras, depredando o Bar, enquanto Antônio atirava. Dona Eulália ouvindo os disparos correu em socorro do marido (o bar está situado à frente da residência do casal) e nesse momento foi atingida por um projetil no braço esquerdo.

MEDICADOS

Uma ambulancia levou dona Eulália e Hamilton para o Pôsto de Assistência para o HSA onde ficaram internados.

Confirmada a condenação

O Superior Tribunal Militar confirmou a sentença e a enviou [illegible] gente Alberício Tinê e Silva, processado pela auditoria da 2ª R.M., [illegible] me de incitamento contra a disciplina, adotou o julgamento do major da reserva Vicente de Paulo de Oliveira Dias, condenado em primeira instância à pena de 3 meses de suspensão do posto, por falta de exação do dever.

Promissora a situação financeira do IAPETC

Falando à imprensa, o sr. Helvécio Xavier Lopes, presidente da autarquia, faz uma exposição do primeiro ano de sua administração — "Deficits" que se transformaram em saldos

— "Uma das recomendações do ministro Alencastro Guimarães que cumpro com maior prazer é de prestar conta, periodicamente, de minha administração aos segurados do IAPETC, quer diretamente, quer por intermédio de suas associações de classe, — declarou o sr. Helvecio Xavier Lopes, em entrevista coletiva à imprensa, ao ensejo do transcurso do primeiro aniversário de sua administração naquela autarquia.

SALDOS FAVORÁVEIS

— Olhando para trás e examinando êsses doze meses de trabalho árduo e persistente para reintegrar o IAPETC na confiança de seus segurados, sinto-me recompensado em poder afirmar que cumpri tudo quanto prometi. O Instituto está equilibrado financeiramente; a previsão de sua receita foi excedida, a despesa manteve-se dentro da compressão estimada; o saldo orçamentário, em conseqüência, cresceu. E tudo isso sem prejuízo dos serviços da instituição, pagando-se pontualmente os benefícios regulamentares, introduzindo-se melhorias no sistema administrativo, ampliando-se a rede médica e hospitalar, inaugurando-se e projetando-se novas vilas populares. As cifras e estatísticas são, geralmente, cansativas e desinteressantes. Vou limitar-me por isso as que são indispensáveis, para evitar o comentário malicioso de que procuro fazer propaganda literária sem apoio na realidade indestrutível dos números positivos. Tomando-se por base o semestre encerrado em 30 de junho próximo passado (de vez que os dados até a presente data ainda estão incompletos porque dependem das 21 Delegacias Regionais, nos Estados), verifica-se que estava prevista uma Receita de Cr$ 973.500.000,00 e estimada uma Despesa de Cr$ 898.800.000,00, dando um saldo provável de Cr$ . . . 74.700.000,00. Graças ao esfôrço do nosso devotado corpo de fiscais e a cobrança persuasiva, porém inflexível, da dívida ativa da Instituição, a Receita subiu, naquele mesmo período, a Cr$ 1.038.000.000,00, enquanto a Despesa era contida abaixo do limite orçado, não chegando a Cr$ . . . . 692.000.000,00. Como resultado o saldo orçamentário **já obtido cresceu** para Cr$ 346.000.000,00. Êste saldo é altamente satisfatório, tendo-se em consideração a difícil conjuntura econômica e financeira por que atravessa a Nação, refletindo-se com vigor no setor dos transportes terrestres e nos serviços de carga e descarga portuária.

Também em relação aos prêmios de acidentes de trabalho, a arrecadação real se elevou sôbre a previsão em mais de Cr$ 44.000.000,00 atingindo a significativa soma de Cr$ 121.959.600,00.

Confio, pelas medidas já tomadas, em que o 2.º semestre deste ano corresponda ao que já foi obtido no primeiro, de sorte a poder apresentar, no final do exercício, resultado ainda mais significativo da estabilidade e progresso do IAPETC.

ASSISTÊNCIA SOCIAL

— Dediquei especial atenção à assistência médico-hospitalar porque estou convencido de que ela é, para o segurado, a pedra de toque do conceito que venha a fazer do seu Instituto. Inicialmente procurei reimprimir nova orientação aos hospitais existentes, terminando com uma série enorme de abusos e até mesmo irregularidades, e dando ao corpo de médicos e de enfermeiros as condições indispensáveis para que pudessem exercer, com dignidade e devotamento, a sua nobre missão. Devo dizer, com justificado orgulho, que o nível científico dos nossos hospitais é dos mais altos do País. Para tomar um exemplo bem expressivo, porque está próximo e é de fácil verificação, cito o Hospital do IAPETC nesta Capital (em Bonsucesso). Trata-se do maior estabelecimento hospitalar da cidade com 700 leitos (que serão elevados em dezembro próximo a 900). Seus Chefes de Clínicas são grandes nomes na medicina nacional, alguns até de reputação fora de nossas fronteiras. Quanto à sua maternidade o índice de mortalidade materna apresentado foi o de 1,4 por mil e fetal de 2 por cento, o que a coloca em situação de igualdade às melhores maternidades dos Estados Unidos (idêntica inclusive a Lying-in Hospital de New York). Devo, aliás, acentuar que pretendo, no dia 24 de dezembro dêste ano, véspera do Natal, inaugurar o novo edifício da Maternidade de Bonsucesso com 200 leitos e provida de tudo quanto a melhor técnica hospitalar aconselha.

EM SÃO PAULO

— Em São Paulo inaugurei, há dois meses, o ambulatório, o serviço de acidentes de trabalho, a farmácia e o Pronto Socorro; até o fim do ano estarão funcionando tôdas as clínicas do moderníssimo Hospital do IAPETC naquela capital com 550 leitos para nossos segurados e suas famílias.

Estou tomando, igualmente, urgentes providências para o reinício das obras do Hospital da Bahia, o qual terá inicialmente 400 leitos, permitindo ao Instituto ceder os leitos de que não necessite aos segurados de outras instituições de previdência social.

Além dêstes, estão em perfeito funcionamento os Hospitais de Recife, de São Francisco do Sul e de Pôrto Alegre.

Na cidade onde o IAPETC ainda não possui seus hospitais próprios, êle mantém contratos com as Santas Casas e organizações hospitalares particulares, de sorte a proporcionar a melhor assistência possível, dentro de seus recursos, aos segurados e suas famílias.

Com a criação recente do SAMPS, confiado pelo Presidente Café Filho a grandes técnicos, de comprovado valor e experiência, o Instituto irá entregar-lhe a execução da assistência médico-hospitalar.

PREVIDÊNCIA SOCIAL

Um setor que não está rigorosamente no campo da Previdência Social mas que o IAPETC, com plena autorização e incentivo do Ministro Alencastro Guimarães, está penetrando é o da instrução para os segurados e seus filhos. Além de subvencionar numerosas escolas primárias junto aos Sindicatos, o IAPETC está realizando a sua primeira experiência (já coroada de grande sucesso) com a criação de um grande Educandário nesta Capital, à Avenida Teixeira de Castro. O Educandário, que já conta com mais de 700 alunos, proporciona aos filhos dos segurados, **inteiramente gratuitos**, berçario, jardim de infância, curso primário, curso ginasial, além de educação física e cursos de canto, corte, costura e contabilidade. No próximo ano pretendo estender o ensino aos cursos clássico e científico. O Educandário possui um teatro, em que as peças são representadas pelos próprios alunos e onde se comemoram, com palestras cívicas e atos cênicos apropriados, as grandes datas da Nacionalidade. Buscando solucionar o problema da habitação onde êle não havia ainda sido atendido pelo Instituto, ou onde se revelava mais angustioso, inaugurei, no primeiro semestre dêste ano, os conjuntos residenciais de Pôrto Alegre e de João Pessoa. Estão agora sendo projetadas novas vilas populares aqui no Rio, em São Paulo (Moóca) e Natal, em terreno recentemente doado pelo Prefeito daquela Capital. Isso sem prejuízo dos financiamentos que tenho concedido sem interrupção, até ao limite de Cr$ 350.000,00, para os segurados que haviam apresentado suas propostas e feito despesas, antes do ofício do DNPS n.º GDG 495 de 22 de setembro de 1954.

São êstes os principais pontos que desejo focalizar no fim do meu primeiro ano de administração. O IAPETC voltou a gozar da confiança de seus segurados e está realizando os altos objetivos para que foi criado. Deve-se isto ao prestígio que lhe tem emprestado o ministro Alencastro Guimarães, à colaboração administrativa do DNPS, especialmente através de seu ilustre Diretor e do seu competente Inspetor junto ao Instituto, à compreensão do seu Conselho Fiscal, sempre atento às necessidades dos trabalhadores, à cooperação amiga das Federações e Sindicatos vinculados ao IAPETC e ao devotamento e dedicação de seus servidores.

Se mais não pude realizar nestes doze meses é que, além das minhas naturais limitações, o período realmente foi exíguo e o programa de economia e de recuperação da Instituição aconselhava prudente aplicação de suas reservas, concluiu o sr. Helvecio Xavier Lopes

Rádio Sociedade Caratinga Ltda.

(250 WATTS EM 970 KILOCICLOS)

abrange uma área de aproximadamente 200 klms. em raio, Programas bem organizados que, realmente, despertam a atenção dos ouvintes.

"UM ANÚNCIO ao microfone da ZYS-6 VALE MUITO e CUSTA POUCO". Consultem os nossos orçamentos. CAIXA POSTAL, 150 — CARATINGA — MINAS GERAIS.

O prefeito fôra prêso por causa de . . .

(Conclusão da 3ª pág.)

Ademar de Barros	60.766
Juarez Távora	24.138
Plínio Salgado	4.841
Para Vice-Presidente:	
João Goulart	80.732
Danton Coelho	46.769
Milton Campos	23.513
Para Governador:	
Epílogo Campos	88.051
Magalhães Barata	87.792

NO MARANHÃO

S. LUIZ, 14 (Asapress) - E' o seguinte o Boletim número 8 do Tribunal Regional Eleitoral sôbre a apuração do pleito:

Para Presidente:	
Juscelino Kubitschek	53.187
Ademar de Barros	47.975
Juarez Távora	10.989
Plínio Salgado	2.127
Para Vice-Presidente:	
João Goulart	55.763
Danton Coelho	44.064
Milton Campos	12.033
Para Governador:	
Matos Carvalho	61.274
Cunha Machado	56.387
Para Vice-Governador:	
Alexandre Costa	60.019
Colares	57.253

NO CEARÁ

FORTALEZA, 14 (Asapress) - Os últimos resultados do pleito, em todo o Estado, segundo dados extra-oficiais, são os seguintes:

Para Presidente:	
Juarez Távora	174.848
Juscelino Kubitschek	133.101
Ademar de Barros	31.063
Plínio Salgado	13.246
Para Vice-Presidente:	
Milton Campos	158.361
João Goulart	149.629
Danton Coelho	27.567

NA PARAÍBA

JOÃO PESSOA, 14 (Asapress) - Até às últimas horas de ontem, eram os seguintes, os resultados do pleito de 3 de outubro, em todo o Estado:

Para Presidente da República:	
Juarez Távora	123.362
Juscelino Kubitschek	73.345
Ademar de Barros	17.848
Plínio Salgado	9.735
Para Vice-Presidente:	
Milton Campos	95.289
João Goulart	87.010
Danton Coelho	9.657
Para Governador:	
Flávio Ribeiro	159.870
Renato Bastos	20.773

EM PERNAMBUCO

RECIFE, 14 (Asapress) - Na manhã de hoje, era a seguinte a posição dos candidatos à Presidência e Vice-Presidência da República, de acôrdo com a apuração do pleito em todo o Estado:

Para Presidente:	
Juarez Távora	150.580
Juscelino Kubitschek	132.962
Ademar de Barros	37.803
Plínio Salgado	24.149
Para Vice-Presidente:	
Milton Campos	150.635
João Goulart	150.097
Danton Coelho	18.998
Para Prefeito:	
Pelópidas Silveira	60.402
Antônio Pereira	18.041
Alcides Teixeira	6.718
Paulo Germano	6.657

NO PARANÁ

CURITIBA, 14 (Asapress) - Os últimos resultados do pleito de 3 de outubro, até às últimas horas de ontem, acusam os seguintes números:

Para Presidente:	
Ademar de Barros	133.506
Juscelino Kubitschek	120.988
Plínio Salgado	102.991
Juarez Távora	98.002
Para Vice-Presidente:	
Milton Campos	192.991
João Goulart	189.718
Danton Coelho	51.043
Para Governador:	
Moisés Lupion	199.940
Mario Barros	124.155
Gliton Mader	71.960
Luiz Tourinho	46.530

EM ESTRELA DO INDAIÁ

BELO HORIZONTE, 14 - Foram os seguintes os resultados finais da apuração da eleição na cidade de Estrêla do Indaiá:

Para Presidente:	
Juscelino Kubitschek	481
Juarez Távora	249
Plínio Salgado	74
Ademar de Barros	45
Para Vice-Presidente:	
Milton Campos	471
João Goulart	325
Danton Coelho	15
Para Governador:	
Bias Fortes	536
Bilac Pinto	360
Para Vice-Governador:	
Bernardes Filho	376
Osvaldo Pierrucetti	316
José Raimundo	196

Motor . . .

(Conclusão da 9.ª página)

tos, deixaremos para a próxima 4a.-feira o resultado geral dêste campeonato.

NO POLO

I — A sensação dêste fim de semana, nos será dado pelo grande encontro a realizar-se domingo no Itanhangá entre o Gávea e o Jacarépaguá, finalistas do Torneio promovido pela Federação Hípica Metropolitana. Antecipar um resultado é difícil, pois ambos possuem jogadores de qualidade. Lògicamente o Gávea aparece como favorito, pois é um dos melhores quadros do presente torneio, mas o Jacarépaguá poderá surpreender com uma bonita vitória. O Gávea formará com sua equipe costumeira, ou seja: — Plínio Carvalho, Angelo Sertório, Alvaro Catão e Plininho. O Jacarépaguá que vem treinando com afinco, apresentar-se-á com seu conjunto completo, que é o seguinte: — Buby Padilha, Jacinto Lessa, Oscar Nolasco e Maurício Spyier. Dado o grande interêsse que vem despertando êste embate, é de se esperar um recorde de assistência no Itanhangá.

II — Logo após o término do Torneio de Handicap, promovido pela Federação Hípica Metropolitana, os militares realizarão o Torneio Tenente Amaro, com a participação das equipes civis. Para esta competição foram revistos todos os "handicaps" estabelecendo-se "handicaps" especiais para êste torneio. Não deixa de ser interessante êste intercâmbio, pois visa antes de tudo a divulgação do esporte e o congraçamento das classes representativas do nosso país.

III — Continua acamado o craque do Celeste Santo Antonio, Roberto Boavista, que sofreu uma distensão muscular. Sua falta tem sido muito sentida no quarteto celestino, que já se encontrava desfalcado da revelação Chico Calmon de Brito. Os fans dos queridos desportistas estão ansiosos para vê-los novamente em ação.

RAIOS X

DR. VICTOR CÔRTES

Exames radiológicos em residências

TOMOGRAFIAS

Diàriamente das 9 às 11 e das 14 às 17 horas

Rua Araujo Pôrto Alegre, 70 — 9.º andar

TEL.: 22-5330

COLITES!

Diarréia, má digestão, catarro dos intestinos, flatulência falta de apetite

A LUNGACIBA

com um poderoso tônico amargo, ativa o órgão digestivo, combatendo as diarréias, o catarro intestinal e estimulando o apetite

JURUPITAN

Combate as cólicas e as congestões do fígado, os cálculos hepáticos e a icterícia

É dos produtos mais procurados da

FLORA MEDICINAL

J. Monteiro da Silva & Cia.

RUA 7 DE SETEMBRO, 193-195

RIO DE JANEIRO

Vendem-se em tôdas as drogarias e farmácias — Lic. pelo D. S. P. sob o n.º 10 em 8-1-1918

10 dias . . .

(Conclusão da 9.ª página)

pedido de informações do juiz Euclides Felix de Sousa ao presidente do Conselho Nacional de Desportos:

"Distrito Federal, 14 de setembro de 1955 — Senhor Presidente do Conselho Nacional de Desportos.

Para que sejam prestadas as informações necessárias dentro do prazo legal de cinco (5) dias, encaminho a V.S.ª, em anexo, a segunda via da petição inicial do mandado de segurança impetrado por Andaraí Atlético Clube, contra ato de V.S.ª.

Outrossim, comunico a V.S.ª que examinando o pedido de medida liminar requerida, proferi o seguinte despacho: "A. Solicitem-se informações. Quanto a liminar: — só se concede em face de direito desde logo, translúcido e em proteção de direito que, doutra forma, tornar-se-ia sem remédio, ou reparação, mesmo a final. O campeonato da cidade está em meio. A concessão da liminar, a esta altura, sem melhor instrução do pedido, poderia acarretar prejuízo insanável à associação a que se visa atingir. Não concedo, pois, a liminar. Rio, 14/10/55. (as.) Euclides Felix de Sousa".

Atividades . . .

(Conclusão da 9. página)

de Castro. Preliminar (Aspirantes) às 13,15 horas — Principal — às 15,15 horas.

Saltos Ornamentais

Campeonato de Principiantes — Concurso Extra — Na piscina do Vasco da Gama — às 9 horas.

Remo

Jogos da Primavera — na enseada de Botafogo — às 9 horas.

Automobilismo

Ginkana promovida pela C. A. Carlos Chagas da F. N. de Medicina — na Praia Vermelha — às 9 horas.

América . . .

(Conclusão da 9.ª pág.)

ainda se ressente da forte distensão sofrida na virilha, e pelo que, vem sendo submetido a intenso tratamento, a fim de se restabelecer a tempo de completar o quadro no difícil compromisso.

ANGELO NA PAUTA

O técnico Martim Francisco já decidiu lançar Agnelo no centro da intermediária, casos e concretize a ausência de Osvaldinho.

Os rubros treinaram coletivamente na tarde de ontem, e depois de sessenta minutos de movimentação, os titulares triunfaram sôbre os reservas por 5x0, tentos de Leônidas (2), Washington (2) e Canário. Eis as formações dos quadros que treinaram: TITULARES: Uchoa; Rubens e Edson; Ivan, Agnelo e Hélio; Canário, Washington, Leônidas, Alarcon e Ferreira. Suplentes: Osni; Sousa Filho e Osmar; Didi, Oto e Zé de Sousa; Nelsinho, David, Ceninho, J. Alves e Orlando.

COMPANHIA COLONIAL DE NAVEGAÇÃO

VIAGENS RIO-LISBOA

pelos luxuosos e rápidos paquetes portuguêses de cêrca de 22 mil toneladas

VERA CRUZ · SANTA MARIA

NOVOS PREÇOS EXCEPCIONAIS

EM TERCEIRA CLASSE

IDA E VOLTA — (VALIDADE DE 6 MESES)

ESPAÇOSAS E AREJADAS CABINES — MÚLTIPLOS BANHEIROS

MAGNÍFICAS INSTALAÇÕES: SALÃO, BAR, DECK AMPLO, SALA DE REFEIÇÕES, BARBEIRO, CINEMA, BAILES, JOGOS E DIVERTIMENTOS DIVERSOS

EXCELENTE E ABUNDANTE TRATAMENTO DE MESA - REFEIÇÕES COM VINHO - QUATRO REFEIÇÕES DIÁRIAS

RIO DE JANEIRO — LISBOA EM 11 DIAS.

BEM ESTAR • COMODIDADE • REPOUSO • DISTRAÇÕES

CONSULTEM OS AGENTES GERAIS:

COMPANHIA COMERCIAL E MARÍTIMA S. A.

Av. Rio Branco, 4-B - loja - Fones: 23-2930 e 43-2703

E TÔDAS AS AGÊNCIAS DE VIAGENS E TURISMO.

Braçadas e Remadas

(Conclusão da 9.ª página)

seou-se na proposta UNANIME do Conselho Técnico de Water-Polo da F. M. N. E, para melhor esclarecimento dos leitores, apontaremos os nomes dos componentes do órgão técnico, que, embora não estando no Conselho Técnico representando clubes, são elementos radicados e INDICADOS pelos clubes. Assim temos: presidente — Julio Delamare (Fluminense); Lourenço Triciuzzi (Guanabara) e Antonio Luiz dos Santos (técnico de polo aquático do Vasco da Gama). Como se vê, também o elemento ligado ao gremio cruzmaltino considerou ERRO DE DIREITO. E, que realmente houve.

Mas passemos agora a considerar o porque do êrro de direito do juiz Edson Ferri (que pertence ao Guanabara).

Deixando o jogador vascaíno Sílvio Bouças entrar na piscina numa das prorrogações, com o jôgo em andamento, e além disso por uma das laterais, infringiu o Código. O que o árbitro deveria fazer era permitir a entrada do jogador (que fôra ao departamento médico num dos meios tempos) somente após o "goal". Mas tal não fêz permitindo incorrer em êrro. Nessa altura o quadro tricolor tinha um elemento a mais na piscina, portanto a entrada de Sílvio Bouças veio igualar o número de contendores.

Quanto ao árbitro Edson Perri, temos que dizer que é um dos grandes valores nacionais nêsse violento, arriscado e difícil esporte. Foi à vários certames continentais, pan-americanos e olimpíadas. Portanto conhece perfeitamente o que pratica. Sôbre a questão de arbitragem, tem atuado com acêrto até então, e sábado último não foi feliz, cometendo inclusive outros arranhões à regra, como por exemplo permitindo a paralização do jôgo para que um jogador tricolor amarrasse o calção. Mas dizer que seja parcial, não é possível, porquanto o sabemos de moral elevada.

Confessamos que houve inabilidade. Mas essa não foi por parte do árbitro.

Várias são as artimanhas usadas para acelerar ou retardar o início de um jôgo. Várias são as artimanhas que são postas em prática para beneficiar um quadro em proveito do *tempo*. E quando se tem um quadro em luta, o responsável, pode usar licitamente essas artimanhas sem que incorra em penas. É lícito, É usual. Mas para tanto é necessário conhecimento dessas artimanhas, dos códigos e das pessoas. Não insinuamos que deva ser ferido os códigos de desportividade. Não permitiríamos tal coisa, e daqui seremos os primeiros a acusar. Mas dentro da legalidade sendo admitido, podem-se usar essas medidas.

A questão é saber usar. E, isso, positivamente é outro detalhe...

Mas não acreditamos em cores clubísticas quando o jôgo foi anulado. Aliás, temos certeza de tanto, já que estavamos presente quando o assunto foi discutido na FMN.

E quem conhece este repórter sabe que é incapaz de fazer esta defesa a pedido. Prestamos este esclarecimento porque os fatos assim exigem, já que o assunto foi deturpado.

DIÁRIO EDUCACIONAL

"Educar é semear, renovar, vivificar"

Direção dos professôres: J. M. Leite de Vasconcelos, H. Reis e V. Zappi

Até 31 de outubro a entrega das redações

Jovem! Não perca esta oportunidade: "Custeie você mesmo seus estudos" — Prêmios superiores a Cr$ 200.000,00 destinados aos vencedores e seus pais — Fala ao D. C. o professor Gama Filho, Diretor do Colégio Piedade

— Resolvemos transformar o Colégio Piedade num padrão de ensino, declarou ao DIARIO CARIOCA o Ministro Gama Filho, diretor daquele educandário.

— Já fazíamos ensino honesto — frisou — mas agora o fazemos, com muito mais rigor. Bem sabemos que esta nossa atitude nos ocasionará a perda de muitos alunos, porque, infelizmente, existem pais que só desejam ver o filho aprovado: o fato de o aluno estar ou não honestamente preparado, isto para os seus responsáveis, é de somenos importância.

A propósito das modificações que se estão processando no Colégio Piedade, informou-nos ainda o prof. Gama:

— As inovações no que se referem à parte didática, ou na parte disciplinar, têm sido bem compreendidas pela maioria dos pais e alunos. Guiamo-nos, entretanto, pela nossa consciência e esta nos diz que estamos certos.

DESPERTAR A JUVENTUDE DA OCIOSIDADE

Prossegue o prof. Gama Filho:

— Ao instituirmos o concurso "Custeie Você mesmo seus Estudos", quizemos através dos vários temas propostos, todos êles girando em tôrno da Família, sacudir a juventude da ociosidade em que está vivendo.

COMEÇAM A CHEGAR AS REDAÇÕES

E quanto ao interêsse que está despertando o concurso? perguntamos.

— Regular, até agora — respondeu-nos aquêle educador. Temos recebido redações de alunos de colégios não só desta Capital, mas também dos Estados do Espírito Santo, Rio, S. Paulo e Minas.

REGULAMENTO

Com a finalidade de proporcionar aos nossos jovens leitores a oportunidade de tomar parte neste interessante concurso patrocinado pelo DIARIO CARIOCA e pelo Colégio Piedade, transcrevemos, mais uma vez o seu regulamento:

Tema: — Composição sôbre um dos seguintes temas: 1 — Gosto Muito de Papai e Mamãe (Curso Primário); 2 — Meu lar é meu melhor refúgio (Curso Ginasial); 3 — A Vida em família (Curso Colegial).

Prazo: — Os trabalhos deverão ser apresentados até o dia 31 de outubro de 1955.

Local da entrega: — Os trabalhos deverão ser enviados pelo correio ou entregues, pessoalmente, no Colégio Piedade, à Rua Manoel Vitorino, 625 — Piedade, ou no DIARIO CARIOCA — seção "Diário Educacional" — Av. Rio Branco, 25 sobreloja — Rio de Janeiro.

Data do resultado: — 21 de novembro de 1955.

Concorrentes: — Poderão concorrer alunos de qualquer colégio do país: Os candidatos dos Estados, que forem classificados, obterão, inclusive, gratuidade em regime de semi-internato, com refeições integrais.

Prêmios: — Curso Primário: 1 — gratuidade durante cinco períodos letivos, abrangendo séries de curso primário ou secundário, conforme o caso; 2 — gratuidade durante três períodos letivos de curso primário ou secundário, conforme o caso; 3. — gratuidade durante 1 período letivo de curso primário ou secundário, conforme o caso.

Aos pais ou responsáveis do aluno classificado em 1.º lugar será conferido, pelo colégio Piedade, medalha de ouro.

Curso Ginasial: — 1.º lugar — gratuidade durante cinco períodos letivos, abrangendo séries de curso secundário ou superior, conforme o caso; 2.º lugar — gratuidade de três períodos letivos; 3.º lugar — gratuidade de um período letivo.

Aos pais ou responsáveis do 1.º classificado será concedida, pelo Colégio, medalha de ouro.

Curso Colegial: — Os três primeiros classificados terão o Curso Superior gratuito em Faculdade de sua livre escolha, além do término do Curso Colegial, quando for o caso.

Aos pais ou responsáveis dos três primeiros classificados serão conferidas medalha de ouro pelo Colégio Piedade.

Repetência: — A repetência será contada como um período letivo. Os trabalhos não deverão conter mais de 35 linhas manuscritas. Não serão aceitos trabalhos em verso nem datilografados.

Os trabalhos enviados ao Colégio Piedade deverão ser assinados pelos alunos e indicar idade, nome do colégio e residência.

Dos alunos premiados será exigida documentação comprovante de que fez declarações exatas, inclusive com respeito à idade.

Os casos omissos neste regulamento serão resolvidos, inapelàvelmente, pela Comissão Julgadora.

COMEÇOU CEDO: — Elisa Liduína Gonçalves, filha do sr. Justino Gonçalves da Costa Lima e d. Ester Rodrigues da Costa Lima, distinta aluna do 1.º ano primário do Instituto Rocha Miranda, na estação dêsse nome, foi classificada em 1.º lugar no concurso de Matemática realizado recentemente pela Prefeitura do Distrito Federal. Parabéns, Elisa, continue sempre assim

Pontifícia Univ. Católica do Rio de Janeiro

DIA DA UNIVERSIDADE

Hoje, dia 15 de outubro, sábado, à Rua Marquês de São Vicente, 209/263, com o seguinte programa:

12 horas: Missa celebrada pelo Revmo. Pe. Reitor, na Capela da Universidade; 13 horas: Churrasco ou almoço no Ginásio Auditório ou nos pilotis. Inscrição encerrada; 14 horas: Gincana automobilística (se o tempo permitir) e o filme "Mulher Tentada" na sala 126; 17 horas: Sessão artístico musical no Ginásio Auditório.

Estão convidados todos os srs. professôres, alunos, ex-alunos, Exmas. famílias e amigos da Universidade.

Hoje: Dia do Professor

Comemora-se, em todo o país, no dia de hoje, a data magna dos professôres. Em algumas unidades da Federação já foi mesmo decretado feriado estadual, enquanto que em outras é praxe suspender as aulas, para que possam os mestres, como as demais classes, festejar o seu grande dia.

Nesta Capital várias solenidades serão realizadas em homenagem à data, estando à frente das comemorações o Sindicato dos Professôres e a Federação Interestadual dos Trabalhadores em Estabelecimentos de Ensino.

Na sua sede, social, sita na Av. 13 de Maio, 13 — sala 402 — (Edifício Municipal), o Sindicato da classe realizará às 15 horas uma assembléia geral comemorativa à data, finda a qual será oferecida aos presentes uma mesa de doces. Durante a assembléia a Diretoria do Sindicato entregará aos professôres que fizeram o seguro de vida em grupo os respectivos certificados, pelo que estão todos convidados a comparecer à reunião.

Centro Cultural Brasil-Israel

Israel — Um país de homens livres

De regresso de sua recente viagem à Europa, que extendeu ao Estado de Israel, a convite do Centro Cultural Brasil-Israel, o conceituado escritor José Lins do Rêgo realizará, na 4a.-feira, 26 de outubro corrente, às 20,30, no auditório da ABI, uma conferência sob o título: "Israel — um país de homens livres".

O Centro Cultural Brasil-Israel, tem prazer em convidar, para esta sua realização, todos os seus membros e amigos e os interessados em geral.

O QUE VAI PELOS ESTADOS

S. PAULO

S. PAULO (D.C.) — Com o objetivo de estudar a organização e o funcionamento dos cursos ferroviários orientados pelo Serviço de Escolas Ferroviárias e de Isenção (SEFI) do Departamento Regional do SENAI (6a. Região), encontra-se nesta capital um grupo de funcionários pertencentes aos órgãos regionais do SENAI dos seguintes Estados: Ceará, Espírito Santo, Minas Gerais, Paraná, Pernambuco, Rio Grande do Sul e Santa Catarina.

S. PAULO (D.C.) — O governador do Estado enviou carta circular a todos os secretários de Estados e dirigentes das instituições autárquicas, solicitando providências no sentido de serem elaborados planos detalhados de obras e atividades das instituições estaduais programadas para o exercício de 1956.

Salienta o governador que, juntamente com tais planos, deverão ser enviados pormenores e previsões que permitam estudá-los e conhecê-los, para melhor julgá-los.

S. PAULO (D.C.) — Não se conformando com o resultado das eleições municipais realizadas em Miguelópolis (comarca de Ituverava), a 3 de outubro, a UDN local enviou recurso ao Tribunal Regional Eleitoral, pedindo anulação daquele pleito.

Justificando tal solicitação, o delegado udenista afirma que as eleições em Miguelópolis se processaram "sob irresistível coação policial, que atingiu, amedrontou e afastou do cumprimento do dever cívico vários cidadãos em muito maior número do que a diferença de votos verificada entre o candidato vencedor e o vencido ao cargo de prefeito municipal, e que foi de 8 "sufrágios".

S. PAULO (D.C.) — Dando cumprimento ao que foi resolvido em reunião da diretoria da Federação das Associações Rurais do Estado de São Paulo, os srs. Clóvis de Salles Santos e Paulo Guzzo, respectivamente presidente e secretário da entidade, endereçaram ontem ao sr. Bento Munhoz da Rocha Neto, ministro da Agricultura o seguinte telegrama:

"Incompatibilizou-se v. exa. com o cargo que ocupa colocando-se contra a agricultura brasileira na discussão da reforma cambial. Admitimos as opiniões desfavoráveis à lavoura partidas daqueles que se beneficiam com o confisco cambial. A v. exa., entretanto, como ministro da Agricultura, era vedado, pela ética, colocar-se contra a atividade que lhe cumpria defender".

S. PAULO (D.C.) — Continuam em greve os operários da indústria do vidro. O Sindicato que congrega os trabalhadores dêsse setor da indústria manteve-se em sessão durante toda a tarde de ontem, no Salão Minas Gerais, no largo da Concórdia, e, à noite, na sua sede.

CAMPINAS (D.C.) — Realiza-se dia 29, no Teatro Municipal, uma noite folclorica alemã, promovida pela Sociedade de Instrução e Leitura.

CAMPINAS (D.C.) — Foi nomeado delegado regional de polícia de Campinas o dr. Augusto Cesar Barreto. O antigo titular dêsse pôsto, dr. Antônio Lotito Salvia, foi transferido para S. Paulo.

Espírito Santo

ITAGUAÇU (D.C.) — Se possível solicito dar esta pequena nota: (Notícias dos Estados) — Eleições em Itaguaçú — Juscelino, 1.175 votos; Plínio Salgado, 1.080 votos; Juarez, 855 votos; Ademar, 497 votos; Jango, 1.452 votos; Milton, 1.134; Danton, 294. Este é o resultado de 18 urnas no Município de Itaguaçu.

MINAS GERAIS

JUIZ DE FORA (D.C.) — Com as economias da Caixa Escolar do estabelecimento, a diretoria do Jardim da Infância Mariano Procópio tomou a iniciativa de adquirir e instalar no aprazível colégio infantil do Largo do Riachuelo alguns aparelhos e brinquedos novos que aumentarão a alegria dos meninos e meninas de uniforme vermelho e branco.

Reunião da A.B.T.I. no Centro dos Professores

A ASSOCIAÇÃO BRASILEIRA DOS TÉCNICOS INDUSTRIAIS (A.B.T.I.), convida todos os diplomados pelas ESCOLAS TÉCNICAS INDUSTRIAIS, para uma reunião que realizar-se-á hoje, dia 15, às 14 horas, na SEDE DO CENTRO DOS PROFESSÔRES DO ENSINO SECUNDÁRIO, situado na Praça Tiradentes n. 60 — 3.º andar.

Esta reunião terá por finalidade esclarecer aos interessados a realidade do Ensino Industrial no Brasil, bem como a situação profissional dos Técnicos Industriais.

A DIRETORIA

CÍRCULO MILITAR DA VILA

A diretoria do Círculo Militar da Vila avisa aos sócios que fará realizar, no próximo dia 23, das 17 às 21 horas, um sorvete dançante com desfile de modas infantil. Para o desfile, acham-se abertas inscrições na sede do Círculo para crianças de 4 a 10 anos, podendo cada uma desfilar até com dois vestidos. As mesas, ao preço de Cr$ 100,00, poderão ser reservadas com o encarregado do bar. As inscrições serão encerradas no dia 17. Por uma comissão de senhoras, serão apreciadas as crianças e ofertadas lembranças às três melhores classificadas. Traje: passeio completo.

"BONÉ" DE DEODORO NO MUSEU MILITAR DO EXERCITO

O ex-Presidente da República, marechal Eurico Dutra, acaba de doar ao Museu Militar do Exército, um "boné" que pertenceu ao marechal Manoel Deodoro da Fonseca, fundador e 1.º Presidente da República no Brasil. A entrega do "boné", foi feita pelo major Clovis Nova da Costa, secretário particular do marechal Dutra, que após proferir algumas palavras, entregou o "boné" e duas cartas. O diretor do Museu, major Benjamin Constant Corrêa, agradeceu.

ANIVERSÁRIO DO CEL. MOACIR LOPES

Aniversariou ontem o cel. Moacir Araújo Lopes, antigo comandante da Escola de Sargentos das Armas, e que atualmente se acha à frente da Escola de Instrução Especializada. Várias homenagens foram-lhe prestadas não só pelos seus amigos e camaradas, como pela oficialidade da E.I.E., que lhe apresentou cumprimentos.

DIA DO MINISTRO

O Ministro da Guerra recebeu, ontem, em seu gabinete de trabalho os generais Ilídio Rômulo Colônia, Mendes de Morais, Leônidas Amaro, Emílio Maurell Filho, Osvaldo de Araújo Mota, Rodrigo José Maurício e Américo Braga, coronéis José Canavarro Pereira, Armando Dubois Ferreira e Joaquim Soares Assunção.

EXAMES À ESA

Todos os candidatos aprovados nos exames físicos, deverão comparecer dia 17, e 18, às 7,30 horas, à EEFE, com seguinte material: régua, transferidor, esquadro, compasso, lapis, caneta, borracha, e documento de identidade.

MEIOS AUXILIARES DE INSTRUÇÃO

O Estabelecimento General Gustavo Cordeiro de Farias concluiu nesta semana a confecção dos seguintes "Meios Auxiliares de Instrução", para distribuição e venda: C 17-12 2.ª e 3.ª partes — O Tiro de Carro de Combate ao preço de Cr$ 14,00, C 2-54 — Esquadrão de Serviços do Regimento de Cavalaria ao preço de Cr$ 2,00 (2.ª edição). C 17-22 — O Pelotão e o Esquadrão de Reconhecimento Mecanizado ao preço de Cr$ 10,00. C 100-10 — Serviços em Campanha — Serviços — ao preço de Cr$ 15,00. C 2-10 — Princípios de chefia ao preço de Cr$ 3,50 (2.ª tiragem).

UNIFORME DO DIA

Foi marcado o 5.º uniforme para os dias 16 e 17 do corrente.

HOMENAGEM AO MAJOR PYRRHO

Os funcionários civis e militares da Comissão de Habilitação de Pensões Vitalícias, numa demonstração de grande aprêço, vão homenagear hoje, às 12 horas, o Secretário da mesma Comissão, major José Phyrrho, comparecendo todos incorporados ao seu gabinete de trabalho, onde lhe será oferecida uma lembrança. Vários oradores usarão da palavra para saudá-lo.

VISITA MINISTERIAL AO ECSE

O Ministro da Guerra visitará na manhã de hoje, o Estabelecimento Central de Subsistência do Exército, sediado em Benfica.

CONFERÊNCIA

Falará na Escola de Saúde do Exército no próximo dia 18, às 15 horas, sôbre "Estatística-Medicina" o dr. Lindoln de Freitas. Estão convidados os oficiais do Corpo de Saúde do Exército.

QUEDA DOS CABELOS

JUVENTUDE ALEXANDRE

EVITA A CALVICIE

DOENÇAS NERVOSAS E MENTAIS

DR. LUIZ FRAGA

Complexos - Vícios — Insônia — Epilepsia — Doenças Imaginária. — Perturbações sexuais. Diàriamente das 14 às 18 horas. Rua Senador Dantas, 76-4.º andar — Tel.: 52-5999

Atende à noite em consultório de Copacabana com hora marcada.

Pronto o Bonsucesso

Com um treino de conjunto, onde os titulares marcaram 2x1, sôbre os reservas, o Bonsucesso encerrou seus preparativos para o "match" com o Vasco amanhã, em Teixeira de Castro.

O time rubroanil, como se sabe, está colocado em terceiro lugar no certame carioca, juntamente com o Flamengo.

DETALHES

Titulares: Julião; Bibi e Gonçalo; Décio, Pacheco e Paulo; Milton, Geraldo, Valter, Jair e Nilo.

Reservas: Humberto; Edson e Mauro; Edil, Celso e Nico; Nicola, Jorginho, Naval, Azulão e Joãozinho.

OS TENTOS

Geraldo e Nilo, marcaram para os efetivos, enquanto que Naval, foi o único dos suplentes.

Quer jogar em Fortaleza o América

FORTALEZA, 13 (Sports Press) — Como parte das comemorações do 35.º aniversário de fundação do América local, o América do Rio de Janeiro deverá realizar três pelejas amistosas, nesta capital, nos dias 12, 13 e 15 de novembro próximo vindouro. Um dos adversários seria o América local, patrocinador da temporada, não tendo sido indicados os dois outros adversários.

Ponteiro para o Flamengo

FORTALEZA, 13 (Sport Press) — Uma hora após ter assinado contrato com o América local, o ponteiro canhoto Zéca, recebeu cabograma do Flamengo do Rio de Janeiro, para embarcar com destino à Capital da República. Foi imediatamente procurar os dirigentes do América para estudar a possibilidade de ingressar no clube carioca, conforme é do seu desejo. O América local, não se opõe à transferência do jogador, desde que devidamente indenizado no preço de seu passe.

FERIDAS CRÔNICAS

Ulceras varicosas e eczemas dos membros

São eliminadas cômoda e fàcilmente, em 90% dos casos com a aplicação, em média, de 4 Ataduras Compressivas

C N A P A S T E

A venda nas bôas farmácias e na C. P. 3735, Rio de Janeiro, Distrito Federal.

MANEQUINS

Articulados para homens, senhoras e crianças

COSTUREIRAS E ALFAIATES

Os mais perfeitos e modernos

FÁBRICA - RUA 20 DE ABRIL n.º 12

FONES: 22-7007 e 42-0304

Eleito pelo povo

O Grillo das Frutas

NÃO EXPLORA SEU ELEITORADO

TRAVESSA BELAS ARTES, N.º 5

Moléstias sexuais — Impotência

NOS CASOS INDICADOS — CONSULTAS: Cr$ 100,00

Tratamento pela hormonioterapia e alta frequência específica da velhice precoce da função sexual no homem e na mulher, irritabilidade, fadiga e insônia, nos casos indicados. Enfermagem a cargo de técnico e profissional diplomado.

CLÍNICA DR. SANTOS DIAS

RUA SÃO JOSÉ, 50 - 9.º andar — Conjunto 903 - TEL. 32-6230

Horário: diàriamente, das 14 às 19 horas.

ANO XXVIII — RIO DE JANEIRO, SABADO, 15 DE OUTUBRO DE 1955 — N. 8.361

Diario Carioca

☆ Fundador: J. E. DE MACEDO SOARES ☆

Atribui gêmeos a Caiado

A prova de que o senador general Caiado de Castro é o pai de dois filhos seus (gêmeos), foi requerida em Juizo por Lucia de Souza Cabral Regadas, em requerimento distribuido ontem ao Juiz da 3a. Vara de Familia.

Alega a requerente que conheceu o senador em Recife, há seis anos e daí resultou a sua necessidade atual de pedir um exame de paternidade, para o fim de assegurar pensão alimentícia aos meninos.

Uma subvenção

Alegou a requerente que já obteve a quantia de quarenta mil cruzeiros, de uma só vez, para manter os gêmeos, porém o aumento do custo de vida e o caráter permanente das necessidades, que não pode suprir, forçam uma negociação no sentido do acôrdo que agora pretende.

Os componentes do Movimento Unificado Pró-Classificação, quando debatiam as medidas pró-classificação

Recorre o América à Justiça do Trabalho: Cacá

Visando defender seus direitos no caso Cacá, o América entrou com uma ação declaratória e cominatória, ontem, na Quarta Junta de Conciliação e Julgamentos da Justiça do Trabalho. Pede o clube rubro, nos têrmos das leis trabalhistas, indenização de 430 mil cruzeiros, isto é, importância equivalente a dois anos do salário estipulado no contrato rescindido; ou se negando a isso, cumpra o jogador inatividade por um ano.

Em seguida, pede também a citação do Presidente da Federação Metropolitana de Futebol, para que esclareça os motivos que o levaram a não considerar a prorrogação do contrato de Cacá, bem como registrá-lo pelo Fluminense.

JUNTADA

Juntou o clube da Rua Campos Sales, no seu arrazoado, as declarações prestadas ontem, ao DC pelo nosso antigo companheiro João Antero de Carvalho, Procurador da Justiça do Trabalho e Auditor do Tribunal de Justiça Desportiva

A fim de procurar solução amigável para êsse caso que tem provocado tanta celeuma nos meios esportivos, soubemos, ainda, que hoje, às 10 horas da manhã, estarão reunidos elementos de prestígio do América, Fluminense e elementos ligados ao CND, CBD e outras entidades.

Despejo do Conselho de Geografia

A Cia. Serrador Cinematográfica S. A. requereu ontem ao juiz da primeira Vara da Fazenda a notificação do Instituto Brasileiro de Geografia e Estatística (I.B.G.E.) a fim de que desocupe as dependências que o mesmo ocupa (4.º e 5.º and.) do edifício Serrador de propriedade da emprêsa.

A emprêsa alega que precisa dos dois andares, que atualmente estão ocupados pelo Conselho Nacional de Geografia, órgão filiado ao Instituto, para uso próprio, porque as dependências que atualmente ocupa (Senador Dantas, 115) são insuficientes para abrigar tôda emprêsa. O aluguel dos dois andares é de 24 mil cruzeiros mensais.

Defesa da UNESCO

NAÇÕES UNIDAS, (N. Y.) 17 — (AFP) — Numa emissão do rádio da Nações Unidas, o dr. Luther Evans, Diretor da UNESCO, insurgiu-se contra a resolução da American Legion, e ridendo essa instituição especializada da ONU.

Manifestação pública dos servidores em prol da classificação

Uma grande manifestação pública será realizada pelos funcionários públicos no próximo dia 28, "Dia do Funcionário Público", se até esta data não for aprovado pela Câmara Federal o Plano de Classificação de Cargos e Funções.

Essa decisão foi tomada, ontem, pelo Movimento Unificado pró-Classificação na sede da Associação Médica do Distrito Federal, à qual compareceram dirigentes de várias entidades representativas do funcionalismo.

NOVA ASSEMBLÉIA

Com o objetivo de aprovar as medidas definitivas para a intensificação da campanha pela aprovação imediata do Plano, os componentes do Movimento Unificado, decidiram convocar uma assembléia para o próximo dia 21, a fim de deliberar com base na seguinte Ordem do Dia:

a) adoção de medidas urgentes para defesa das emendas já aprovadas
b) novas tabelas de aumento dos valores dos níveis de remuneração;
c) demonstração de unidade dos funcionários no próximo dia 28, Dia do Funcionário Público.

Descontentamento

Na reunião de ontem, os funcionários demonstraram sua decepção pelo tratamento que vem sendo dado ao Plano de Classificação. O principal fator de descontentamento reside na mensagem de aumento para os militares, que poderá provocar o atrazo da aprovação do Plano, uma vez que os deputados são favoráveis ao cumprimento da lei 488, que determina seja observada paridade entre os salários dos funcionários civis e dos militares.

Se fôrem iniciados estudos para possibilitar o aumento paralelo dos funcionários civis e militares o Plano sofrerá maior atrazo, em virtude da complexidade da matéria.

Concluídas ontem manobras militares com 4500 homens

As manobras militares que há 4 dias a Escola de Aperfeiçoamento de Oficiais vinha realizando no km 42 da antiga rodovia Rio-S. Paulo, com a participação de um efetivo superior a 4.500 homens e 500 viaturas, atingiram na manhã de ontem a fase mais importante de seus exercícios, quando regimentos de Infantaria Artilharia e Cavalaria, além de esquadrilhas de aviões (F-8 e navais), deram-se combate mútuamente, culminando com a vitória dos Azuis contra os Exércitos Vermelhos.

Precisamente às 11 horas um acidente veio, todavia, manchar o brilho da atuação das esquadrilhas de aviões a jato, quando, ao fazer um vôo razante arriscadíssimo, um avião foi atingido por um urubu, que o pôs fora da batalha.

OS DOIS EXÉRCITOS

Na região compreendida pela Escola de Agronomia, onde se desenrolaram as manobras — com a finalidade de proporcionar aos seus oficiais-alunos dentro de um quadro de combinações de armas e Serviços, um exercício no terreno e com tropa — dois contingentes foram distribuídos dentro do seguinte critério e nomenclatura:

Exército Azul (tropa amiga) — Regimentos Escolas de Infantaria, Artilharia e Cavalaria, Batalhões Escola de Engenharia e de Saúde, Cias. de Escola de Comunicação, de Intendência de Manutenção, de Carros de Combate, Pelotão de Polícia do Exército, Esquadrilhas de Aviões F-8.

Exército Vermelho (tropa inimiga) — Um Esquadrão dos Dragões da Independência, 1 Cia. do 1.º BCC. Elementos do 1.º Esquadrão Mecanizado: 1 Destacamento Prec. A. I. aviões navais.

Visita de personalidades

Antes do desfecho principal da manobra, as autoridades que a assistiram, entre elas o Ministro da Guerra, o general Odilo Denys, da Zona Militar do Leste, vários comandantes de tropas e membros da Missão Militar Norte-Americana, em companhia dos generais Oscar Nepomuceno (comandante da E.A.O.) e José Teófilo de Arruda (comandante do grupo de Unidades), fizeram uma demorada visita aos trabalhos realizados, destacando-se os de Engenharia na construção de pontes e balsas sôbre o Rio Guandu.

Ministro de helicóptero

Após vistoria a outras unidades das tropas e seus serviços, o Ministro

(Conclui na 2.ª pag.)

Eleição para o Conselho de Segurança das Nações Unidas

NOVA YORK, 14 (AFP) — A Assembléia plenária das Nações Unidas reuniu-se hoje de manhã para proceder à eleição de 3 membros não permanentes do Conselho de Segurança, para suceder, respectivamente, o Brasil, a Turquia e a Nova Zelândia, cujo mandato expira no fim do ano em curso.

Os candidatos necessitam da maioria de 2 terços da Assembléia.

A Austrália e Cuba foram eleitas no primeiro turno do escrutínio, obtendo, respectivamente, 42 e 53 votos. Para a sucessão da Turquia, as Filipinas e a Polônia não obtiveram senão 33 e 34 votos respectivamente.

A Assembléia procedeu a um segundo turno do escrutínio, tendo as Filipinas obtido 35 votos e a Polônia 23. Não tendo sido atingido por nenhum candidato a maioria requerida, a Assembléia realizou um terceiro escrutínio.

No terceiro escrutínio as Filipinas obtiveram 38 votos, a Polônia 20, sendo a maioria requerida de 39 votos.

Foi procedido o quarto escrutínio As Filipinas obtiveram 36 votos e a Polônia 20.

Depois de uma suspensão de 30 minutos da sessão, a Assembléia procedeu ao 5.º escrutínio. As Filipinas conseguiram 30 votos, a Iugoslávia 25, a Polônia 1 e o Yemen 1.

Médicos previnem-se contra o veto ao seu salário-mínimo

O projeto que fixa o salário mínimo dos médicos empregados em emprêsas particulares, recentemente aprovado pelo Congresso Nacional e que deverá ser sancionado dentro de breves dias pelo Presidente da República, congregará a classe médica em nova campanha para evitar que o mesmo seja vetado.

A Associação Médica Brasileira e o Sindicato dos Médicos do Rio de Janeiro, em memoriais lançados à classe, concitam os médicos a prosseguir na campanha pela aprovação do projeto, uma vez que o Presidente da República, ainda pode tornar nulos todos os esforços empreendidos.

O SALÁRIO

O salário mínimo dos médicos, aprovado pelo Congresso Nacional, fixa um período de trabalho de 4 horas, correspondentes a 8.400 cruzeiros.

O mínimo, no entanto, é fixado por hora, uma vez que muitas emprêsas têm médicos trabalhando período inferiores a 4 horas. De acôrdo com a tabela de salário mínimo aprovado pelo Congresso, a primeira hora é mais valorizada que a segunda e, assim, em ordem ecrescente, a fim de evitar que com a aprovação da lei os empregadores reduzam o período de trabalho dos médicos que empregam.

Receio

Apesar das manifestações do govêrno em favor do salário mínimo dos médicos, as entidades de classe receiam que o Presidente da República vete, total ou parcialmente, o projeto que já lhe foi encaminhado pelo Congresso Nacional.

MAUSOLÉU DOS HERÓIS BOMBEIROS

Aos escultores que desejam apresentar projetos e concorrer à construção do "Mausoleu dos Bombeiros Mortos em Serviço", convida o comando do Corpo de Bombeiros a comparecerem à sede da corporação (Praça da República, 45) onde o diretor do material prestar-lhes-á todos os informes que possam interessar ao projeto e à construção do monumento.

Continuará inspetor em Americana

O Juiz Amilcar Laurindo, da 2a. Vara da Fazenda, concedeu, ontem, o mandado de segurança impetrado pelo Inspetor Federal do Ensino Aurélio Vasconcelos de Almeida contra ato do Diretor do Ensino Secundário que o transferiu, ilegalmente, do estabelecimento de ensino que inspecionava na cidade de Americana, localizada no interior paulista.

Alegou o funcionário que a transferência foi feita arbitrariamente pois o Diretor do Ensino, professor Armando Hildebrand, não obedeceu nem ao Estatuto dos Funcionários nem ao Código Eleitoral, que ambos vedam, expressamente, a transferência de servidores, ex-ofício, no período de 6 meses anterior e no de três mêses posterior à eleição.

(Conclui na 2.ª pág.)

A VEZ DOS MACACOS

Voltou a constituir-se em sensação científica o problema do isolamento dos vírus da paralizia infantil, com o anúncio, vindo de São Paulo, de que técnicos do Instituto Adolfo Lutz isolaram os vírus dessa doença, malgrado a falta de auxílio do Govêrno Federal. Pretendem os cientistas do "Adolfo Lutz" que, com os resultados conseguidos sôbre experiências com os macacos "Cebus Capucinus" dentro em breve o Brasil poderá fabricar, em grande escala, vacina contra a poliomielite

Sindicato de Volta Redonda rebela-se contra intervenção

O interventor designado pelo Ministério do Trabalho para assumir a direção do Sindicato dos Metalúrgicos de Barra Mansa (Volta Redonda) não conseguiu tomar posse do cargo. Os associados daquela entidade opuseram-se ao investimento do mandato mesmo com a presença da autoridade policial do Município.

Havia ameaça de greve como protesto pela intervenção decretada, mas até a última hora não se tinha consumado a ameaça, embora notícias daquela procedência anunciassem a consumação de atos de violência, que levaram o representante do Ministério a se comunicar com o Delegado Regional de Niterói e êste, por sua vez, às autoridades superiores nesta capital.

Chegam os "comandos" comunistas

O Delegado Regional na capital Fluminense declarou ter sido informado de que "comandos" de choque comunistas tinham chegado a Barra

(Conclui na 2.ª pág.)

HIGIENE MENTAL

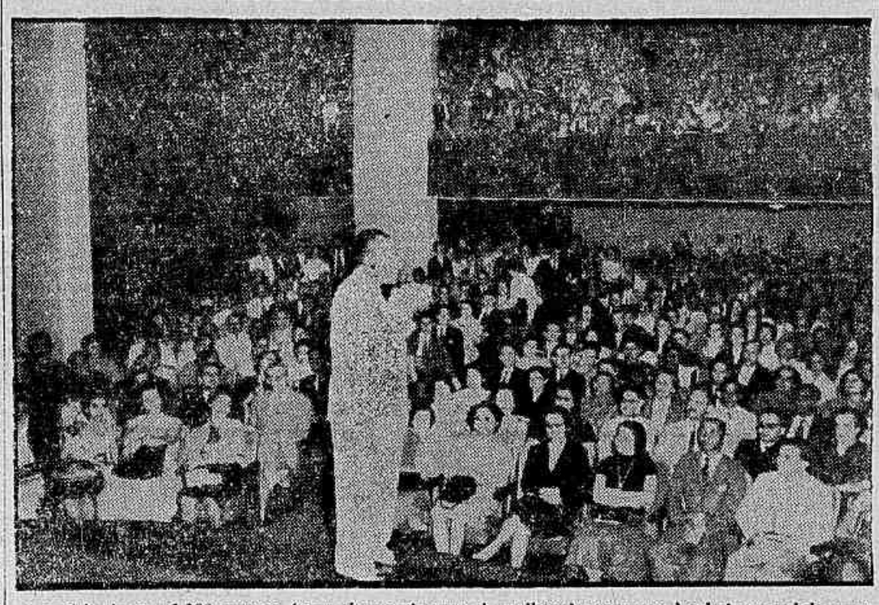

A notícia de que 1.300 pessoas (com alto contingente de mulheres), acorreram à aula inaugural do curso de Higiene Mental do prof. Luís Fraga, quinta-feira última, na AEI, alarmou os sociólogos, que viram no fenômeno um sinal de que muita dúvida paira nos espíritos da gente que vive esta capital. Entretanto, a prova de fotografia de que realmente se observou êsse comparecimento excepcional está reproduzida acima e não será de admirar que acorrência igual se observe na quinta-feira próxima

Petróleo à flor da terra em Santa Catarina

Perfurações no interior de Santa Catarina acabam de evidenciar a existência de lençois petrolíferos, quase à flor da terra, naquele Estado. O fato ocorreu quando moradores de Caçador, ao abrir poços para colher água, surpreenderam-se com a presença de um líquido viscoso, com cheiro semelhante ao da gasolina.

Submetido o líquido a análises extra-oficiais, constatou-se a presença de 65% de gasolina, o que permitiu aos analistas afirmar que se trata realmente de petróleo bruto, pois que êle possui tôdas as características da composição química do ouro negro.

APÊLO À PETROBRÁS

O deputado Waldemar Rupp, de Santa Catarina, solicitou à Confederação Rural Brasileira, em uma de suas reuniões semanais, que aquela entidade formulasse um apêlo à Petrobrás, no sentido de apressar a exploração do petróleo no seu Estado. O parla-

(Conclui na 2.ª pág.)

Classes patronais vão colaborar, à fôrça, no ensino

O Ministro da Educação, comentando o anteprojeto que obrigará a tôdas as emprêsas que contem mais de 100 empregados a manterem ensino primário gratuito para seus servidores e filhos, declarou, ontem, que as organizações que se furtarem de cumprir a lei — quando aprovada — sofrerão multas, para conseguir o govêrno, dessa forma a colaboração das classes patronais.

Referindo-se, ainda, à exposição de motivos, acentuou o sr. Mota Filho, no caso específico do projeto que dispõe sôbre maiores recursos para o Fundo Nacional do Ensino Primário, que o Ministério da Educação solicitou ao Presidente da República 100 mil novas classes e 100 mil professores para crianças (entre 7 e 11 anos) que se encontram, em todo o país, sem instrução primária.

PRESIDENTE ESTUDA

Está o anteprojeto, presentemente, com o sr. Café Filho, que o estuda, bem como à exposição de motivos que o acompanha, ambos trazendo as assinaturas dos ministros da Educação e do Trabalho, Indústria e Comércio.

Amparo na Constituição

Disse o sr. Mota Filho, ainda, que a lei pretendida está amparada pela Constituição que, "em seu artigo 178, colocou o programa do Ensino Primário de forma tal que o Estado é obrigado a agir em vários setores ao mesmo tempo".

Etapas empreendidas

Para demonstrar as etapas que a sua gestão na pasta da Educação vem empreendendo em benefício do ensino, acentuou:

— "O Ministério da Educação e Cultura vem dando sua maior atenção ao problema do ensino primário no Brasil. Assim é que, em sucessivas etapas, providências das mais relevantes foram tomadas. A primeira, enviando, por intermédio do Presidente da República, projeto de lei dispondo sôbre maiores recursos para o Fundo Nacional do Ensino Primário. A segunda, solicitando ao Congresso Nacional o restabelecimento no Ministério da Educação, da antiga Divisão de Ensino Primário e Normal. A terceira é a que dispõe sôbre o ensino primário gratuito nas emprêsas com mais de 100 empregados.

Sem caráter punitivo

Desejo esclarecer finalmente que o artigo 7.º, estabelecendo multa para as organizações infratoras, não tem caráter punitivo, pretendendo apenas que esta será a forma de colaboração das classes patronais, com o Govêrno.

OS MAIS ROBUSTOS

Concurso de robustez infantil, com distribuição de brinquedos e prêmios às crianças, vêm sendo promovidos pela Legião Brasileira de Assistência, em seus diversos postos, como parte das comemorações da "Semana da Criança". Ontem, no pôsto mantido pela LAB na Gávea (Avenida Epitácio Pessoa), foram premiadas três crianças – Edson Seabra, Paulo Cesar e Luis Eduardo – no concurso realizado. — Na foto, um grupo de concorrentes, com suas acompanhantes

Iniciam-se amanhã as comemorações da Semana da Asa

Demonstrações aéreas de unidades da FAB serão realizadas amanhã, às 10 horas, em Copacabana, marcando o início das comemorações da "Semana da Asa" promovida pelo Ministério da Aeronáutica, anualmente, visando a exaltar os feitos e as grandes figuras da nossa aviação, particularmente Santos Dumont, cognominado o "Pai da Aviação".

De acôrdo com o programa das festividades caberá ao Ministro da Aeronáutica, tenente-brigadeiro Eduardo Gomes, pronunciar ao microfone de "A Voz do Brasil", na próxima segunda-feira, uma palestra sôbre a "Semana da Asa".

PROGRAMA DAS FESTIVIDADES

A Comissão encarregada dos festejos, presidida pelo major-brigadeiro Henrique Dyott Fontenele, aprovou as seguintes festividades para os dias 16 e 17: amanhã, dia 16: na praia de Copacabana, às 10 horas, abertura das comemorações, com demonstrações aéreas pelas unidades da FAB sediadas nesta capital: demonstração de saltos de para-que-

(Conclui na 2.ª pág.)

Uns viajam a
CUIABÁ
outros a
CAMPO GRANDE
mas todos
seguem pelo
mesmo caminho:
NACIONAL
TRANSPORTES AÉREOS

CIDADES SERVIDAS EM MATO GROSSO:
Bela Vista, Cáceres, Campo Grande, Corumbá, Coxim, Cuiabá, Dourados, Guiratinga, Maracajú, Nortenópolis, Poconé, Ponta Porã, Poxoréu, Três Lagôas

Rua Santa Luzia, 685-B - Tels. 32-7399 e 32-6119 - Rio